

Huamachuco

"La muy ilustre y fiel ciudad"



Municipalidad Provincial Sánchez Cerrián



Huamachuco

**DIRECCION DE PLANEAMIENTO,
INFRAESTRUCTURA E INTEGRACIÓN VIAL**

COMPENDIO ESTADÍSTICO 2007

Elmer Rafael Marquina Contreras

Ing. Estadístico

*Elmer Rafael Marquina Contreras
Estadístico*



PRESENTACIÓN

Con el fin de proporcionar información pormenorizada confiable y objetiva a cerca de la población de la provincia y cada uno de sus distritos, para que ayude a dar el primer paso en la Evaluación y Elaboración de Proyectos de Inversión Pública y monitorear los posibles impactos que pueda generar en el aspecto social la Dirección de Infraestructura, Planeamiento e Integración Vial de la **Municipalidad Provincial de Sánchez Carrión** elaboró el **COMPENDIO ESTADÍSTICO 2007** con datos a nivel Provincial, muy ilustrado con tablas y gráficos estadísticos mostrando la situación de la provincia en base a indicadores.

El conocimiento de la importancia de la información estadística mejora la gestión municipal y el servicio a los ciudadanos; en la normalización de la información y en el establecimiento de “lenguajes” y “conocimientos” comunes de las administraciones locales en relación a la información existente en su jurisdicción; y la comprensión de que la información y el soporte estadístico que da lugar a una gestión eficiente ayuda a los municipios a entender que es la única vía para el éxito de los proyectos orientados al desarrollo social.

Este documento consta de tres partes, la primera parte contiene datos generales de la provincia como Creación, Ubicación Geográfica y División Política. La segunda parte muestra indicadores demográficos como tasa de crecimiento poblacional entre censos, graficas de pirámides poblacionales y otros índices. En la tercera parte de este compendio, se muestran indicadores sociales del Sector Educación, Hogar, Medio Ambiente, Desarrollo Humano, Genero, Empleo, Salud, Vivienda y Pobreza; indicadores que servirán de guía para la correcta distribución de los recursos y sustento de las necesidades de ejecutar proyectos de desarrollo.

Elmer Rafael Marquina Contreras
Estadístico

PROVINCIA DE SANCHEZ CARRION

I. GENERALIDADES

La Provincia de Sánchez Carrión fue creada por reglamento provincial del 12 de Febrero de 1821, con el nombre de Huamachuco, dentro de la lista de distritos que conformaban el departamento de La Libertad integrado por las provincias siguientes: Trujillo, Cajamarca, Chachapoyas, Lambayeque, Huamachuco, Pataz y Piura.

1.1. UBICACIÓN GEOGRÁFICA

La Provincia de Sánchez Carrión, se encuentra ubicada en la parte septentrional del Perú, en la sierra del Departamento de La Libertad. Por lo cual su código de ubigeo es el 1309. Su capital, Huamachuco, dista 180 Km. de la ciudad de Trujillo, lo que equivale a 8 horas de viaje por el estado de la carretera.

1.2. DIVISIÓN POLÍTICA

La provincia de Sánchez Carrión se encuentra dividida en 8 distritos:

Nombre	Capital	Ley de Creación
Huamachuco	Huamachuco	02.Ene.1857
Marcabal	Marcabal	02.Ene.1857
Sartimbamba	Sartimbamba	02.Ene.1857
Sanagorán	Sanagorán	03.Nov.1900
Sarín	Sarín	03.Nov.1900
Chugay	Chugay	Nº 9864 - 13.Dic.1943
Curgos	Curgos	Nº 9864 - 13.Dic.1943
Cochorco	Aricapampa	Nº 9864 - 13.Dic.1943



Figura 1.1. Ubicación de la Provincia de Sánchez Carrión.

Figura 1. 2. División Política de la Provincia de Sánchez Carrión

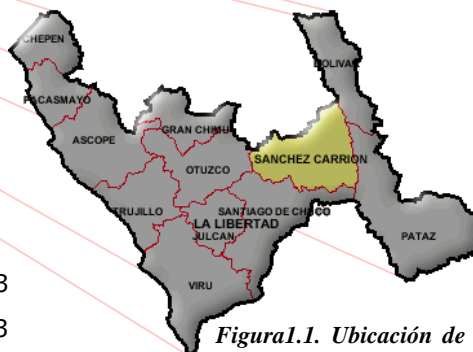

II. INDICADORES DEMOGRÁFICOS

2.1. ESTRUCTURA POBLACIONAL

TABLA 2.1. ESTRUCTURA POBLACIONAL - PROV. SÁNCHEZ CARRIÓN

CENSO Edades Quinquenales	1981			1993			2005		
	SEXO		TOTAL	SEXO		TOTAL	SEXO		TOTAL
	H	M		H	M		H	M	
0-4	7220	7073	14293	36149	34925	71074	8553	8424	16977
5-9	6745	6771	13516	35125	34287	69412	9430	9352	18782
10-14	5706	5671	11377	35970	35938	71908	9040	8976	18016
15-19	4102	4289	8391	35882	39054	74936	6691	6712	13403
20-24	3194	3605	6799	31804	35126	66930	5208	5407	10615
25-29	2368	2812	5180	25741	29307	55048	4116	4386	8502
30-34	1988	2205	4193	21912	25331	47243	3423	3768	7191
35-39	2004	2277	4281	17928	21033	38961	3418	3763	7181
40-44	1717	1868	3585	14848	16917	31765	2844	2956	5800
45-49	1546	1723	3269	12495	13540	26035	2365	2477	4842
50-54	1239	1296	2535	10276	10973	21249	1787	2021	3808
55-59	885	889	1774	7707	8269	15976	1435	1498	2933
60-64	910	999	1909	6320	7004	13324	1456	1627	3083
65-69	505	571	1076	4403	5316	9719	1044	1118	2162
70-74	439	666	1105	3285	3883	7168	788	949	1737
75-79	252	318	570	2264	2766	5030	572	596	1168
80 a mas	358	529	887	2589	3622	6211	579	783	1362
Total	41178	43562	84740	304698	327291	631989	62749	64813	127562

Fuente: INEI

Se uniformizaron los datos de los censos de acuerdo al número de edades quinquenales de los censos anteriores, dado que para el CPV – 2005, la distribución llega hasta los 95 años a más.

Figura 2.1. Evolución Intercensal de la Población – Prov. Sánchez Carrión

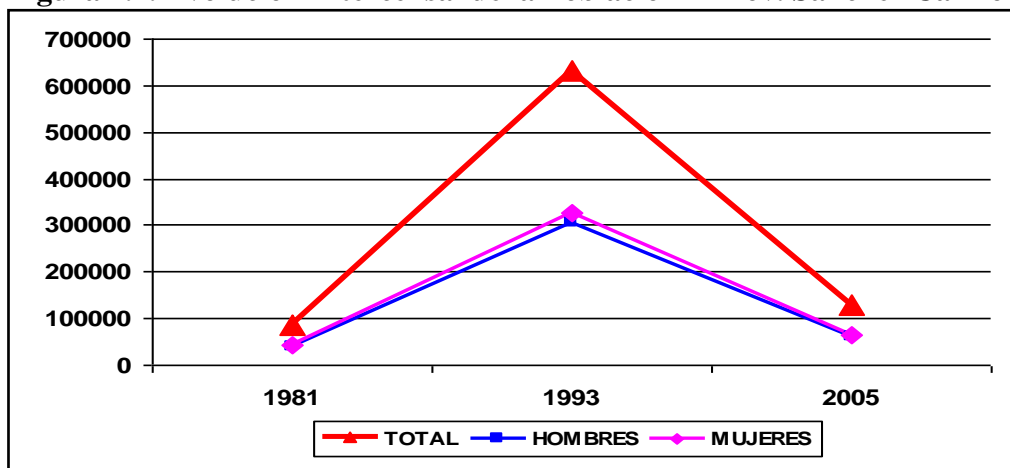

La población de la provincia de Sánchez Carrión ha tenido notables variaciones de censo a censo (12-07-1981, 11-07-1993 y 18-07-2005).

Se estima que tiene una tasa de crecimiento anual en el periodo intercensal 1981-1993 igual a 0.1822 y de -0.1246 en el periodo 1993 - 2005 denotando una significativa disminución.

Figura 2.2. PIRAMIDES POBLACIONALES

Figura 2.2.a. Prov. Sánchez Carrión - CPV 1981

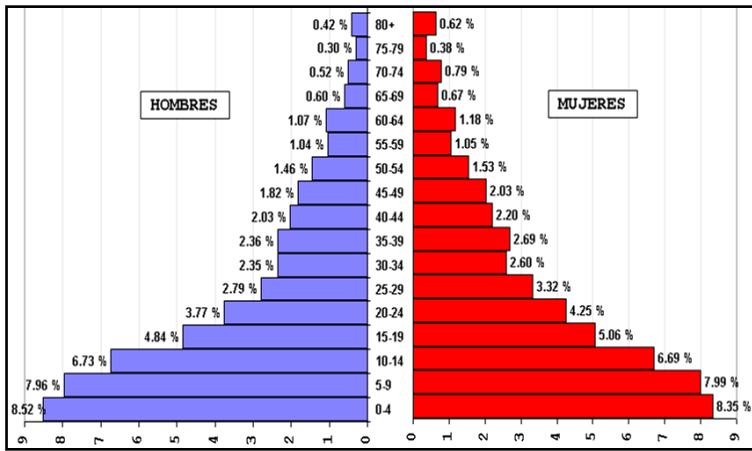

Población en Expansión:

Tiene una base ancha que indica una alta tasa de natalidad y una gran proporción de habitantes jóvenes.

La declinación indica una alta tasa de mortalidad y una reducida cantidad de personas que llegan a ancianos. Corresponde a poblaciones con condiciones económicas y sanitarias deficientes.

Figura 2.2.b. Prov. Sánchez Carrión - CPV 1993

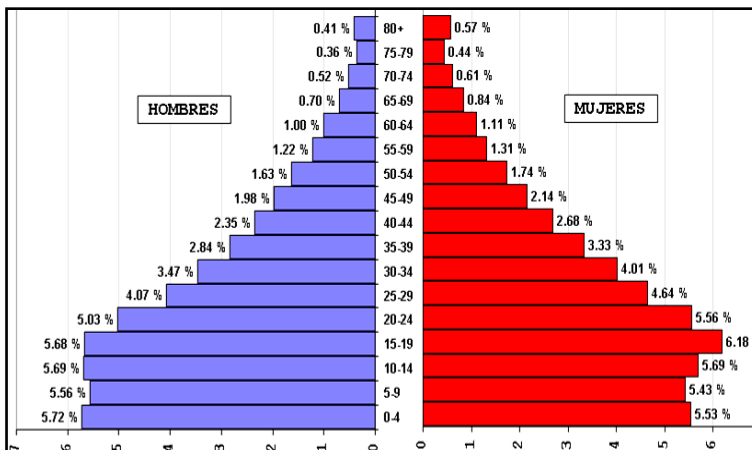

Población Estacionaria:

Con una notable igualdad entre las generaciones jóvenes y adultas, y una reducción importante en las ancianas. El crecimiento natural es bajo.

Corresponde a poblaciones sin crecimiento demográfico y, cuanto más alta se encuentra la zona ancha de la pirámide, mayor es la velocidad de decrecimiento del número de pobladores.

Figura 2.2.c. Prov. Sánchez Carrión - CPV 2005

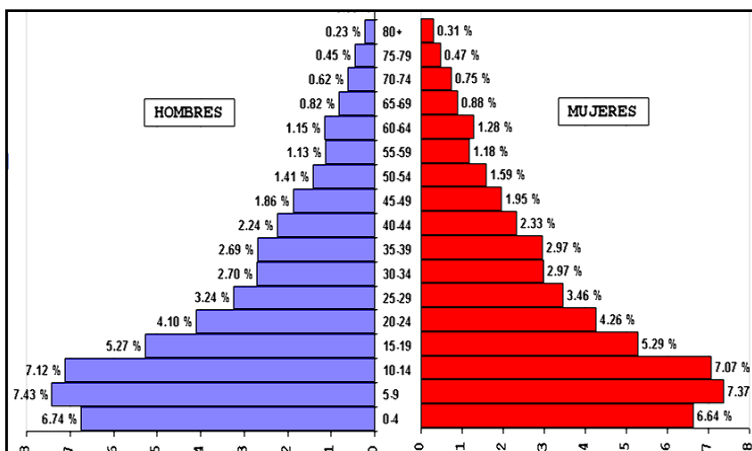

Población en Expansión Moderada:

Tiene una base ancha, pero con una creciente igualdad entre las generaciones jóvenes y una reducción importante en las adultas y ancianas. El crecimiento natural es bajo.

Corresponde a poblaciones sin crecimiento demográfico significativo y baja velocidad de decrecimiento del número de pobladores.



EDUCACIÓN

COMPENDIO ESTADÍSTICO

PROVINCIA DE SÁNCHEZ CARRIÓN

- ✚ La base ancha de las pirámides poblacionales alude a una población joven (mayoría de población entre 0 -24 años)

Figura 2.3. Evolución Intercensal de la Población – Prov. Sánchez Carrión según Grandes Grupos de Edad

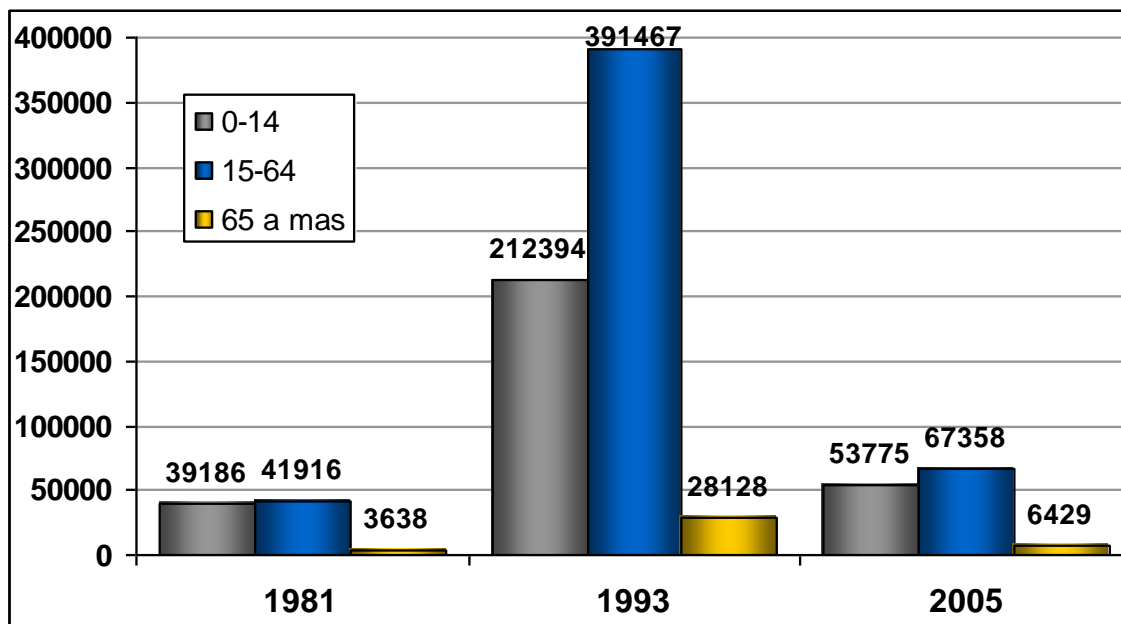

La población de Sánchez Carrión en el periodo intercensal 1981 - 1993 creció mostrando también que se hacía más adulta dado que aumentó el número de pobladores de la primera (0-14 años) y la segunda edad (15-64 años) de forma semejante por lo que tiene una tendencia a la estacionariedad.

ÍNDICE DE MASCULINIDAD IM%

Relación que existe entre el número de hombres de determinado grupo de edad y el número de mujeres del mismo grupo de edad, multiplicado por 100.

Figura 2.4. Índice de Masculinidad por Edad según Censos para la provincia de Sánchez Carrión

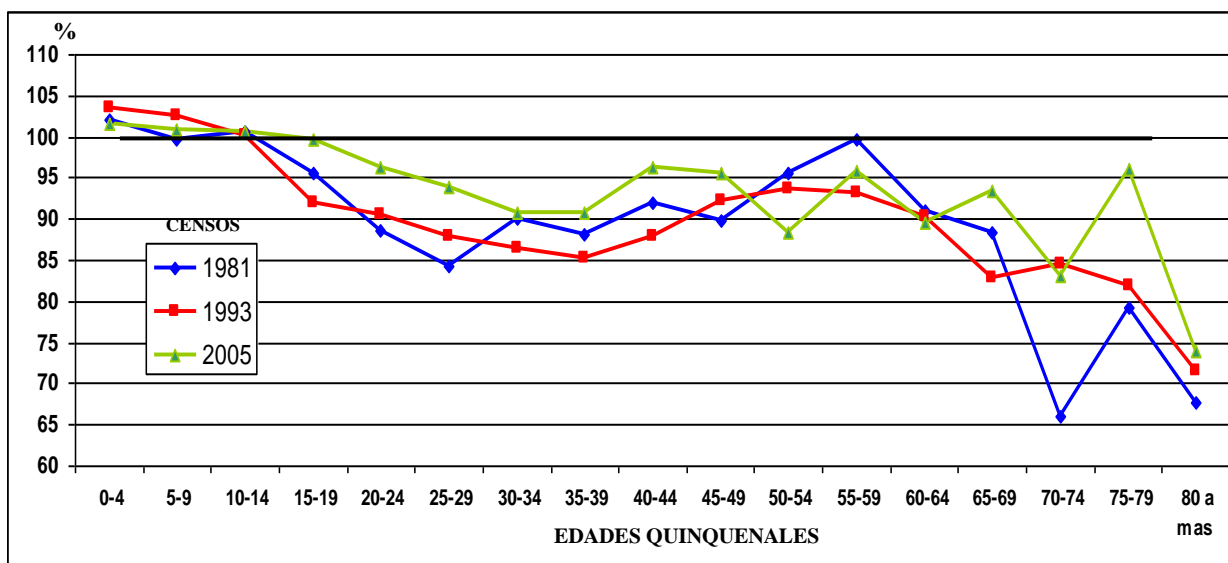

La Figura 2.3. muestra el número de hombres que existe por cada 100 mujeres en el mismo grupo de edad según los censos de 1981, 1993 y del 2005. La población de la Provincia de Sánchez Carrión se presenta desglosada en grupos quinquenales de edad.

**2.3. ÍNDICE DE DEPENDENCIA ID%**

Indica la carga que para la población activa (PA) representa una fracción o la totalidad de la población inactiva. De una forma convencional se toma la relación de la población mayor de 64 años y los menores de 15 años respecto al grupo comprendido entre ambas edades.

$$\text{Índice de Dependencia} = \frac{[\text{Población joven} + \text{Población vieja}]}{[\text{Población adulta}]} \times 100$$

$$\text{ID} = \text{IDI} + \text{IDS}$$

2.3.1. Índice de Dependencia Infantil. IDI%

Indica la carga que para la población activa representa la población menor de 15 años.

$$\text{IDI} = \frac{[\text{Población joven}]}{[\text{Población adulta}]} \times 100$$

2.3.2. Índice de Dependencia Senil. IDS%

Indica la carga que para la población activa representa la población mayor de 64 años.

$$\text{IDS} = \frac{[\text{Población vieja}]}{[\text{Población adulta}]} \times 100$$

2.4. PROPORCIÓN DE MUJERES EN EDAD FÉRTIL PMEF%

Es la fracción de mujeres en edad fértil con respecto a la población total femenina, multiplicado por 100. Es un indicador aproximado de la fecundidad especialmente cuando no se dispone de datos detallados acerca de los nacimientos.

2.5. RELACIÓN DE NIÑOS – MUJER

Es la relación que existe entre niños de determinada edad por 100 mujeres en edad reproductiva.

2.5.1. Relación de Niños – Mujer 0-4/15-44 RNM (1)

Es la relación que existe entre niños de 0-4 años de edad por 100 mujeres de 15 -44 años de edad.

2.5.2. Relación de Niños – Mujer 5-9/20-49 RNM (2)

Es la relación que existe entre niños de 5-9 años de edad por 100 mujeres de 20-49 años de edad.

2.5.3. Relación de Niños – Mujer 10-14/25-54 RNM (3)

Es la relación que existe entre niños de 10-14 años de edad por 100 mujeres de 25-54 años de edad.



A continuación se muestra los resultados de los indicadores según los censos de población y vivienda de 1981, 1993 y el 2005.

Tabla 2.2. Resultados de Indicadores Demográficos para la Provincia de Sánchez Carrión.

INDICADORES	CENSOS		
	1981	1993	2005
IM% =	94.53	93.10	96.82
IDI% =	93.49	54.26	79.84
IDS% =	8.68	7.19	9.55
ID% =	102.17	61.44	89.38
PMEF% =	43.11	55.09	45.47
Nº MEF (15-49 AÑOS)=	18779	180308	29469
RNM (1)=	83.80	42.62	62.90
RNM (2)=	93.28	49.14	82.53
RNM (3)=	93.40	61.41	93.01

Según los Censos de Población y Vivienda de 1981, 1993 y del 2005, la cantidad de hombres ha variado aproximadamente entre 95, 93 y 97 hombres por cada 100 mujeres respectivamente lo cual nos da a notar que es una población con mayoría de mujeres.

El Índice de Dependencia Infantil ha tenido fluctuaciones de aproximadamente 93, 54 y 80 niños dependientes de la Población Activa (PA).

El índice de Dependencia Senil o de ancianidad ha variado aproximadamente entre 9, 7 y 10 ancianos dependientes de la PA, de acuerdo a cada CPV.

De modo general el Índice de Dependencia Demográfica en la población de la Provincia de Sánchez Carrión fue aproximadamente de 102 personas dependientes por cada 100 de la PA en el año 1981 lo que ha ido disminuyendo para el año 1993 fue aproximadamente de 61 personas y de 89 personas dependientes de la PA para el año 2005.

Del total de la población femenina, para el año 1981, 1993 y 2005 se estima que el 43.1%, 55.09% y 45.47% respectivamente son mujeres en edad fértil. Representando a 18 779, 180 308 y 29 469 mujeres respectivamente.

La relación entre niños de 0-4 años y mujeres de 15-44 años se estima que es de 84 niños por cada 100 mujeres para el año 1981, de 43 y de 63 niños por cada 100 mujeres para los años 1993 y 2005 respectivamente.

La relación entre niños de 5 - 9 años y mujeres de 20 - 49 años se estima que es de 93 niños por cada 100 mujeres para el año 1981, de 49 y de 83 niños por cada 100 mujeres para los años 1993 y 2005 respectivamente.

La relación de niños de 10-14 años y mujeres de 25-54 años se estima que es de 93 niños por cada 100 mujeres para el año 1981, de 61 y de 93 niños por cada 100 mujeres para los años 1993 y 2005 respectivamente.



III. INDICADORES SOCIALES

3.1. EDUCACIÓN

3.1.1. Niños y jóvenes atendidos por el sistema educativo. Proporción de la población en cada rango de edad escolar atendida en algún nivel del sistema educativo, respecto a la población total con las edades correspondientes.

3.1.2. Niños que culminan Primaria oportunamente. Proporción de la población de 12 a 14 años de edad que cuenta al menos con educación primaria completa, respecto a la población total en ese rango de edad.

3.1.3. Población joven con Primaria completa. Proporción de la población de 15 a 17 años de edad que cuenta al menos con educación primaria completa, respecto a la población total en ese rango de edad.

3.1.4. Jóvenes que culminan Secundaria oportunamente. Proporción de la población de 17 a 19 años de edad que cuenta al menos con educación secundaria completa, respecto a la población total en ese rango de edad.

3.1.5. Población joven con Secundaria completa. Proporción de la población de 20 a 22 años de edad que cuenta al menos con educación primaria completa, respecto a la población total en ese rango de edad.

3.1.6. Tasa de Analfabetismo adulto. Proporción de la población de 15 a más años de edad que declara no saber leer y escribir respecto a la población total en ese rango de edad.

Tabla 3.1.1. Resultados de Indicadores de Cobertura y Culminación de la Educación Básica y Analfabetismo, por Distrito para la Provincia de Sánchez Carrión, 2005 (Porcentajes)

PROVINCIA DISTRITO	Código de Ubigeo	Niños y jóvenes atendidos por el Sistema Educativo.			Niños que culminan Primaria oportunamente	Población joven con Primaria Completa	Jóvenes que culmina Secundaria oportunamente	Población joven con Secundaria completa	Tasa de Analfabetismo adulto
		4 y 5 años	6 a 11 años	12 a 16 años					
Sánchez Carrión	1309	23.4	80.2	59.8	40.1	60	15	19	30.1
Chugay	130901	13.8	81.4	56.2	38.8	61.7	6.4	8.1	29.8
Cochorco	130902	22.7	86.9	59.1	33.4	60.4	7.4	9.6	26.9
Curgos	130903	26	87.4	56.7	41	64.9	6.8	9.6	27.6
Huamachuco	130904	36.6	83.7	69.7	53.7	71.1	29.5	37.2	24.9
Marcabal	130905	10.3	70.6	49.4	30.1	48.8	5.6	8.7	36.9
Sanagoran	130906	8.6	64.5	43.9	16.2	38.7	2.3	2.4	43.3
Sarin	130907	17.7	81.4	63.6	37.6	59.1	10.5	8.6	30.5
Sartimbamba	130908	30.6	82.1	54.5	30.1	46.5	7	9.2	34.2

Fuente: INEI-Resultados Preliminares del Censo Nacional de Población y Vivienda 2005.
Extracto de la Elaboración del MINISTERIO DE EDUCACIÓN - Unidad de Estadística Educativa.

Figura 3.1.1. Distribución de la Población de la Provincia de Sánchez Carrión de acuerdo al Nivel de Estudios Alcanzado según Sexo – CPV 2005

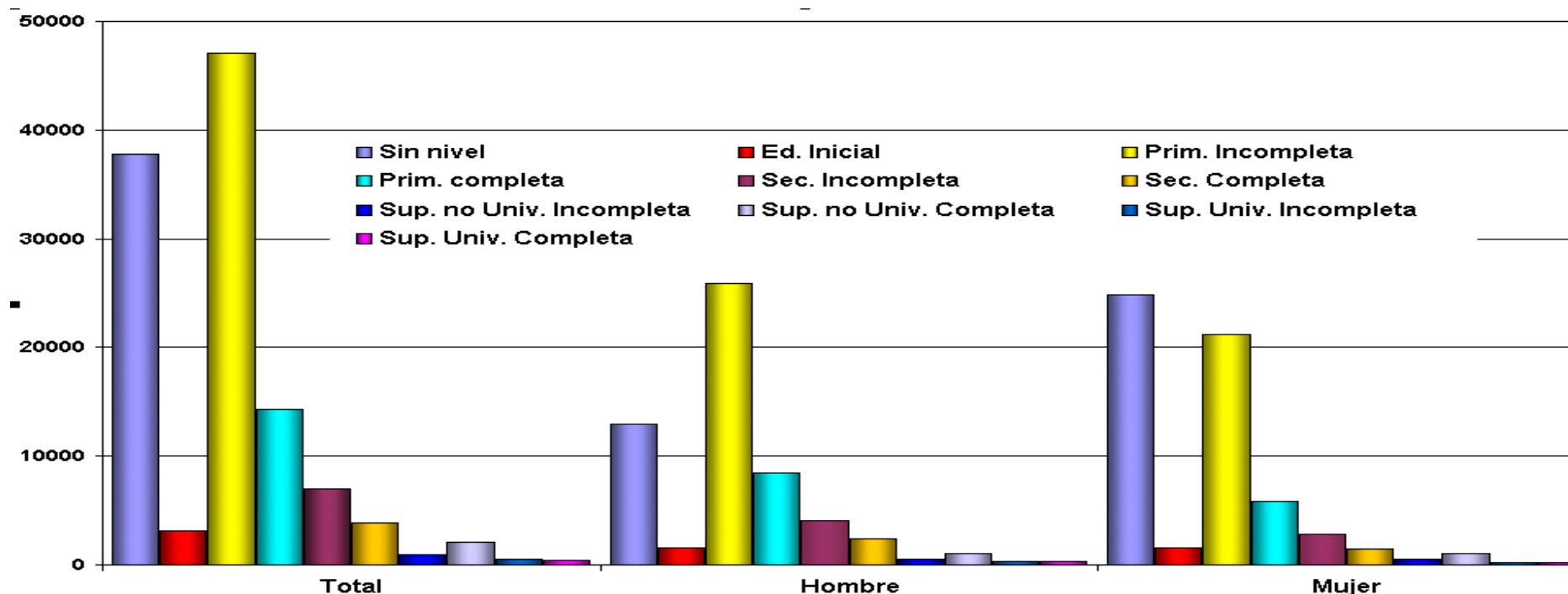

Es muy notable la diferencia que existe entre el número de mujeres y hombres sin ningún tipo de estudios (**Sin nivel**). Son más mujeres sin ningún tipo de estudios realizados que hombres. Además es mayor la cantidad de población masculina que alcanza a realizar estudios y menos son los que llegan a culminar. A la vez, gran parte la población no llega a realizar estudios superiores, siendo en mayor cantidad las mujeres que si realizan estudios superiores no universitarios, pero mayor la cantidad de hombres que logran tener estudios universitarios. De modo general es la población femenina la que menos oportunidad tiene de realizar estudios.

Figura 3.1.2. Distribución Porcentual de la Población de la Provincia de Sánchez Carrión de acuerdo al Nivel de Estudios Alcanzado según Área de Residencia – CPV 2005

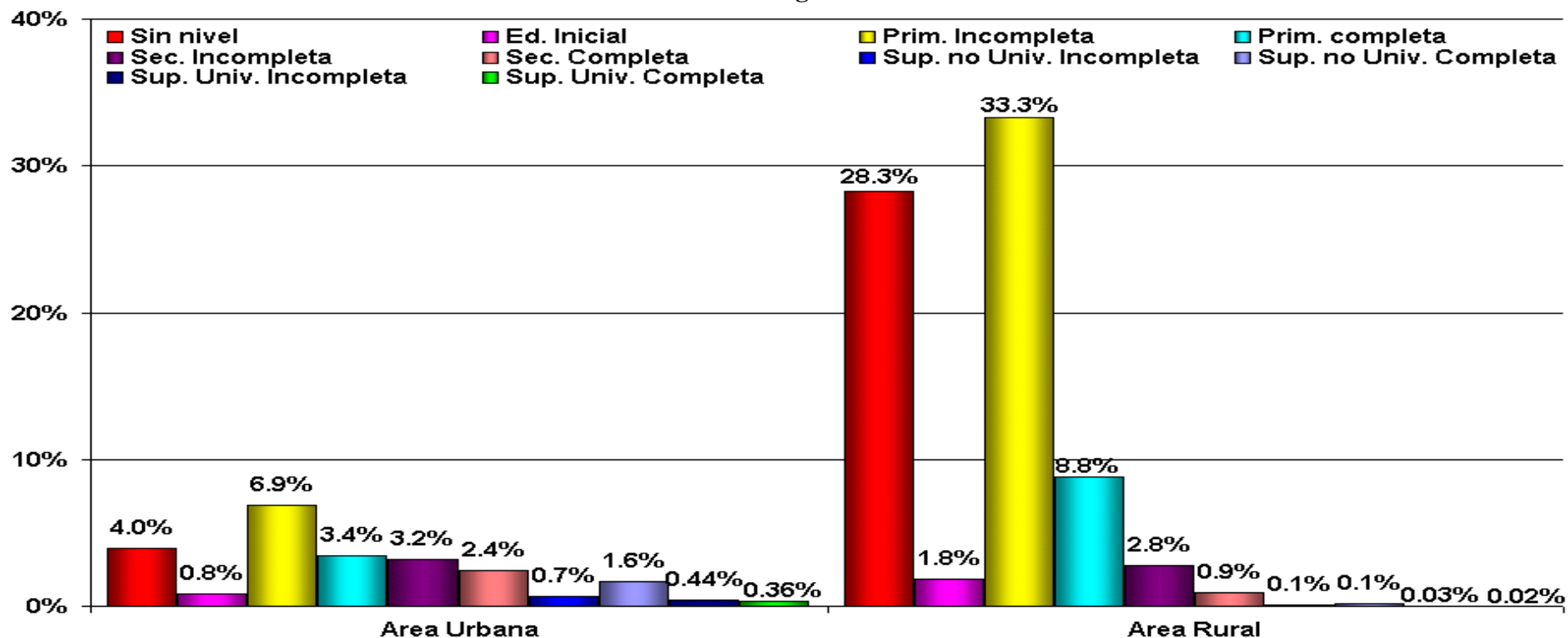

En la población de la provincia de Sánchez Carrión se observa una alta tasa de incumplimiento de estudios primarios que suman el 40.2% de la población en edad de estudio (3 años a mas) de la cual un alarmante 33.3% pertenece al área rural. Esto debido a que los hijos, deben realizar funciones superiores en el hogar, como ayudar en las faenas agrícolas propias del área rural. Además de un 28% de la población de la provincia que no tiene ningún nivel de estudios alcanzado y que pertenece al área rural, a comparación del 4 % de pobladores sin nivel de estudios alcanzados del área urbana.



Tabla 3.1.2. Alumnos Matriculados, Retirados (RET) y Desaprobados (DESA) de cada Grado por Nivel y/o Modalidad de Estudios Para la Provincia de Sánchez Carrión

Fuente: SISTEMA DE ESTADISTICA UGEL-SC 2005	A2.INICIAL JARDIN	A3.INICIAL CUNA JAR	A4.PRONOEI	B0.PRIMARIA MEN	C0.PRIMARIA ADUL	E0.ESPECIAL	F0.SECUNDARI A MEN	G0.SECUNDARI A ADUL	L1.CEO INDUSTRIAL	L9.OTROS	T0.TECNOLOGI CA	K0.PEDAGOGIC O	Total general
Total MTT	1706	268	1241	25469	243	28	6558	715	222	20	234	328	37032
Total 1º	0	6	0	4982	58	23	1874	183	129	20	0	88	7363
Total 2º	0	23	0	5409	75	5	1521	163	93	0	74	27	7390
Total 3º	237	63	219	4702	34	0	1249	121	0	0	0	70	6695
Total 4	520	86	428	4094	36	0	1090	120	0	0	84	65	6523
Total 5º	949	90	594	3417	40	0	824	128	0	0	0	78	6120
Total 6º	0	0	0	2865	0	0	0	0	0	0	76	0	2941
Total RET 1	0	0	0	704	9	0	125	53	16	3	0	0	910
Total RET 2	0	0	0	286	12	0	73	29	13	0	0	0	413
Total RET 3	25	0	3	242	5	0	63	13	0	0	0	0	351
Total RET 4	14	0	2	169	2	0	61	10	0	0	0	0	258
Total RET 5	7	2	6	149	8	0	35	13	0	0	0	0	220
Total RET 6	0	0	0	76	0	0	0	0	0	0	0	0	76
Total DESA1	0	0	0	15	0	7	128	3	0	0	0	4	157
Total DESA2	0	0	0	1112	2	0	104	1	8	0	4	0	1231
Total DESA3	0	0	0	834	4	0	73	1	0	0	0	2	914
Total DESA4	0	0	0	474	0	0	28	2	0	0	1	0	505
Total DESA5	0	0	0	347	0	0	11	0	0	0	0	0	358
Total DESA6	0	0	0	114	0	0	0	0	0	0	2	0	116

Fuente: SISTEMA DE ESTADISTICA UGEL-SC - 2005

Figura 3.1.3. Distribución de la Población de la Provincia de Sánchez Carrión con estudios y sin estudios según el Sexo y Zona de Residencia – CPV 2005



En la figura, observando los dos primeros grupos (Hombre – Mujer) se puede observar que es mayor la población de mujeres que de hombres lo cual es un reflejo del Índice de Masculinidad estimado que es de 97 hombres por cada 100 mujeres de la provincia de Sánchez Carrión según el CPV - 2005. Además se puede ver que son los hombres la mayor población con estudios, y mayor la cantidad de mujeres sin estudios.

Observando los dos últimos grupos, según la zona de residencia, podemos notar que de acuerdo a la realidad de las provincias de la sierra, la población rural es mayor. A la vez en la población urbana es mínima la cantidad de pobladores sin estudios y mucho menor a lo que se presenta en la población de la zona rural.

Figura 3.1.4. Porcentaje de la Población de la Provincia de Sánchez Carrión que Sabe y No Sabe Leer y Escribir según la Zona de Residencia

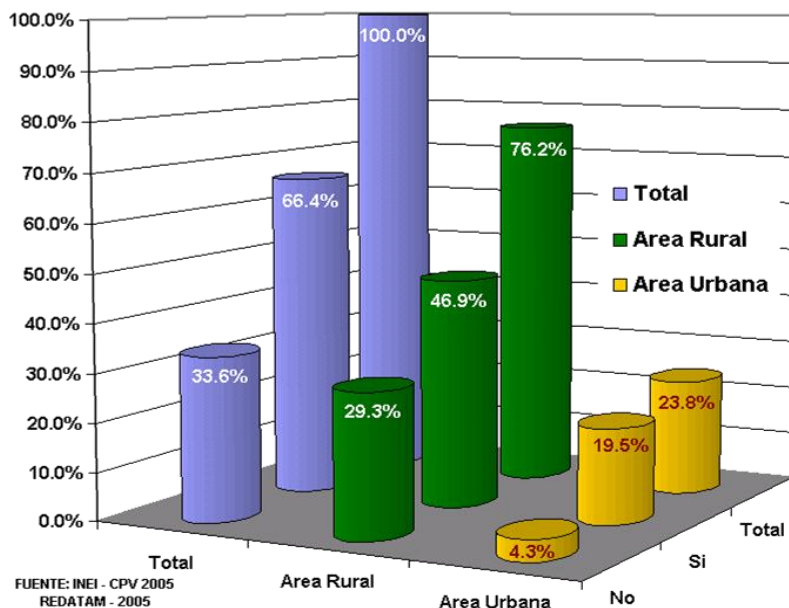

Se estima que el 33.6% de la población joven y adulta Sánchez Carriónista no sabe leer y escribir siendo el 29.3 % del área rural y 4.3% del área urbana.

Del 66.4% de la población que si sabe leer y escribir, el 46.9% es del área rural y 19.5% del área urbana.

La provincia de Sánchez Carrión tiene un 76.2% de su población en el área rural y un 23.8% en el área urbana.

FUENTE: INEI - CPV 2005
REDATAM - 2005



Tabla 3.1.4. Población Analfabeta de 15 y más años y Tasa de Analfabetismo según Resultados de Censos de Población y Vivienda 1993 y 2005

REGION / PROVINCIA	CENSO 1993	CENSO 2005	
	POBLACION ANALFABETA	POBLACION ANALFABETA	TASA ANALFABETISMO
PERU	1,784,281	1,465,320	8.1%
LA LIBERTAD	104,539	93,295	8.8%
Sánchez Carrión	22,939	22,264	30.2%

Fuente: INEI

Se estima que la porción de jóvenes y adultos que declara no saber leer y escribir de la población peruana (3 años a más) es el 8.1%, para el Dpto. de La Libertad alcanza el 8.8% y en la Provincia de Sánchez Carrión llega a ser el 30.2% de su población.

Figura 3.1.5. Porcentaje de la Población de la Provincia de Sánchez Carrión que Sabe y No Sabe Leer y Escribir según Sexo

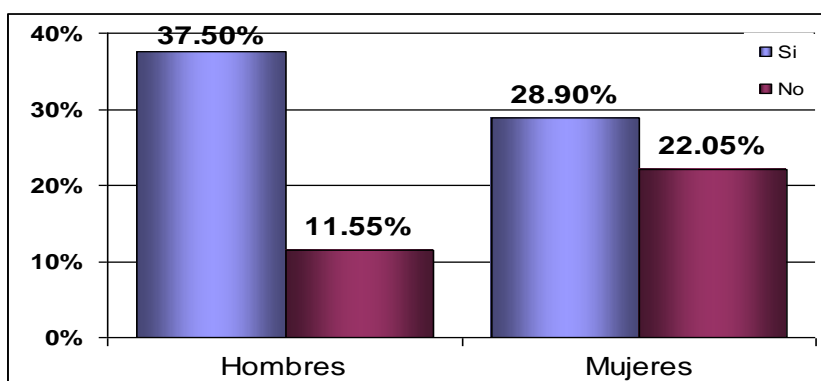

En la Provincia de Sánchez Carrión la porción estimada de hombres que declara saber leer y escribir es de 37.5%, llevándole 8.6 puntos porcentuales al 28.9% que representa la tasa de alfabetización en mujeres.

Fuente: INEI – CPV 2005

La porción estimada de la población de la provincia de Sánchez Carrión (3 años a más), que declara no saber leer y escribir, es decir la tasa de analfabetismo en el caso de los hombres alcanza a un 11.55% y un 22.05% en el caso de las mujeres, habiendo una diferencia de 10.5 puntos porcentuales.

Figura 3.1.5. Porcentajes de acuerdo al Nivel de Educación Básica de la Población de Alumnos Matriculados de la Provincia de Sánchez Carrión

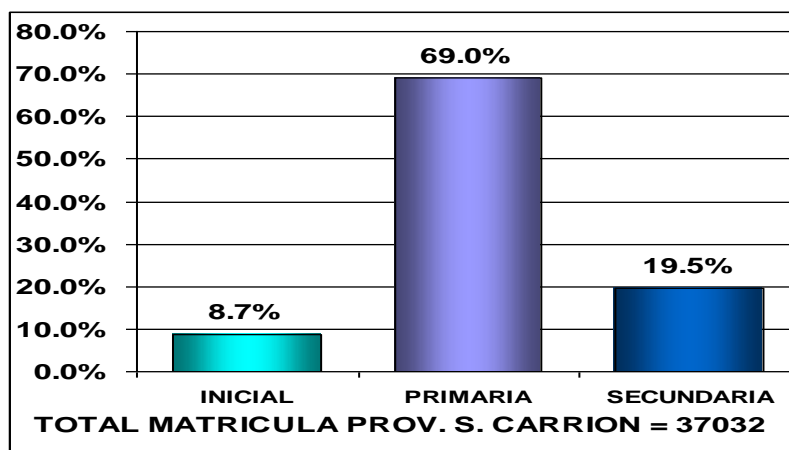

En la provincia de Sánchez Carrión el 8.7% de la población de alumnos matriculados, esta en Nivel Inicial (Cuna – Jardín y PRONOEI), el 69% en Primaria (Menores y Adultos) y el 19.5% en Secundaria (Menores y Adultos).

Fuente: SISTEMA DE ESTADISTICA - UGEL – S. C. 2005

Figura 3.1.6. Porcentajes de acuerdo al Grado de la Población de Alumnos MATRICULADOS la Provincia de Sánchez Carrión – 2005

Figura 3.1.6.a. Distribución de la Población de Inicial

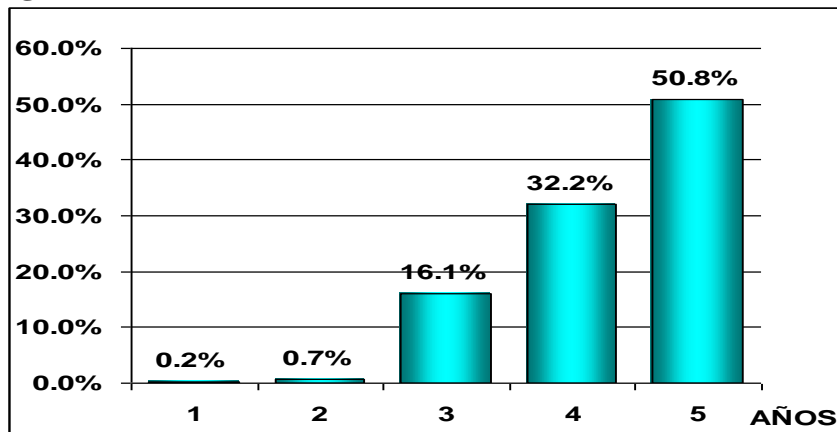

De la población de alumnos matriculados en el nivel inicial, 50.8% son de 5 años, 32.2% de 4 años, 16.1% de 3 años, 0.7% están en Cuna - Jardín de 2 años y 0.2% de 1 año.

Fuente: SISTEMA DE ESTADISTICA - UGEL – S. C. 2005

Figura 3.1.6.b. Distribución de la Población de Primaria

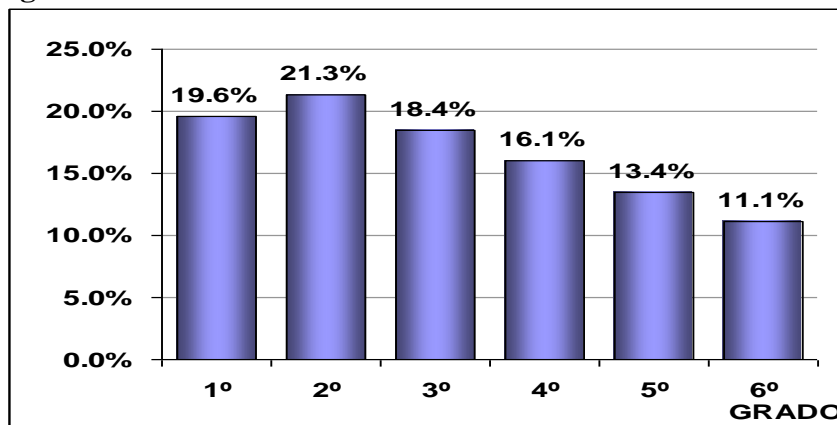

De la población de alumnos matriculados en el nivel Primaria el 19.6% están en 1º, 21.3% en 2º, 18.4% en 3º, 16.1% en 4º, 13.4% en 5º y solo el 11.1% 6º grado.

Fuente: SISTEMA DE ESTADISTICA - UGEL – S. C. 2005

Figura 3.1.6.c. Distribución de la Población de Secundaria

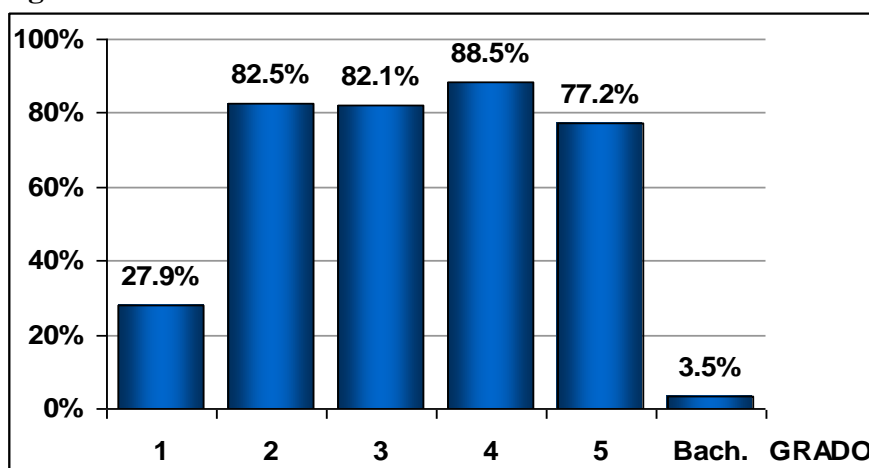

De la población de alumnos matriculados en el nivel Secundario, el 27.9% están en 1º, 82.5% en 2º, 82.1% en 3º, 88.5% en 4º, 77.2% en 5º grado y solo un 3.5% en Bachillerato.

Fuente: SISTEMA DE ESTADISTICA - UGEL – S. C. 2005

3.1.7. PORCENTAJE DE RETIRADOS (DESERCIÓN) de acuerdo al Nivel de Estudios de la Población de Alumnos Matriculados la Provincia de Sánchez Carrión – 2005

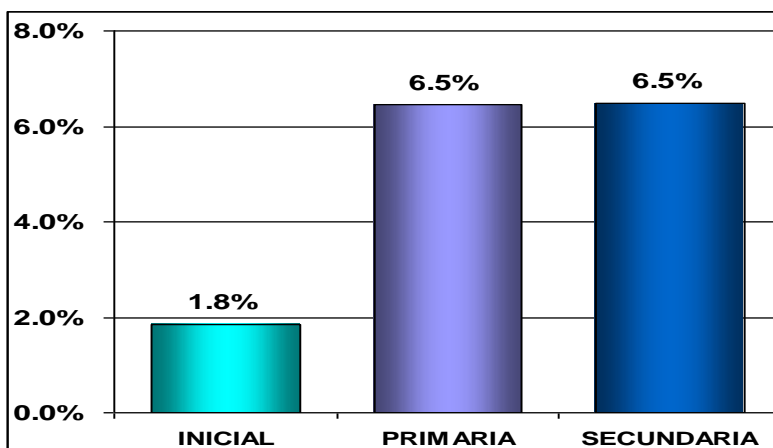

En la provincia de Sánchez Carrión el 1.8% de la población de alumnos matriculados que esta en Nivel Inicial (Cuna – Jardín y PRONOEI), se ha retirado, al igual que el 6.5% de Primaria (Menores y Adultos) y el 6.5% en Secundaria (Menores y Adultos).

Fuente: SISTEMA DE ESTADISTICA - UGEL – S. C. 2005

Figura 3.1.7.a. Distribución de la Población Retirada de Inicial

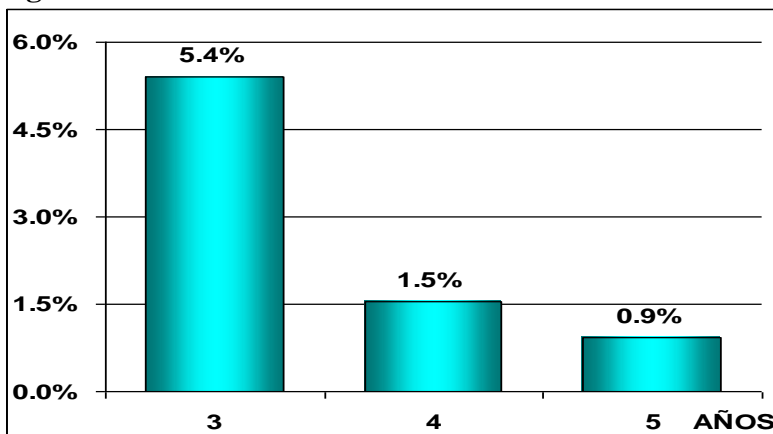

De la población matriculada en Inicial, se estima que en secciones de 3 años se retiró el 5.4%, 1.5% de la secciones de 4 años y el 0.9% de la secciones de 5 años.

Fuente: SISTEMA DE ESTADISTICA - UGEL – S. C. 2005

Figura 3.1.7.b. Distribución de la Población Retirada de Primaria

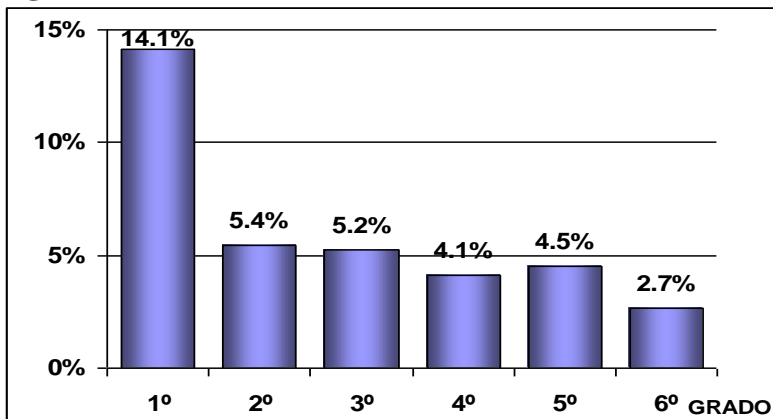

De la población matriculada en Primaria, se estima que se retiró un 14.1% de 1º, 5.4% de 2º, 5.2% de 3º, 4.1% de 4º, 4.5% de 5º y 2.7% de 6º grado.

Fuente: SISTEMA DE ESTADISTICA - UGEL – S. C. 2005

Figura 3.1.7.c. Distribución de la Población Retirada de Secundaria

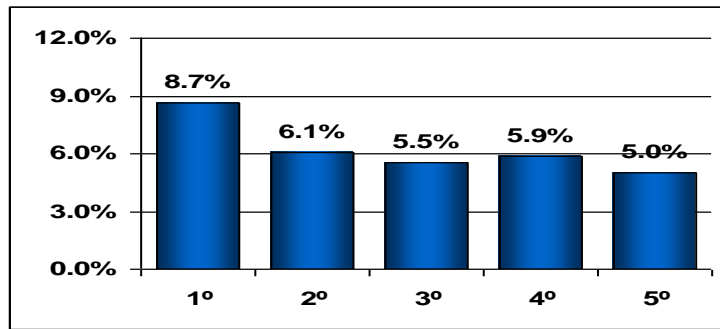

De la población matriculada en Secundaria, se estima que se retiró un 8.7% de 1º, 6.1% de 2º, 5.5% de 3º, 5.9% de 4º y 5% de 5º

Fuente: SISTEMA DE ESTADISTICA - UGEL – S. C. 2005

3.1.8. PORCENTAJE DE DESAPROBADOS de acuerdo al Nivel de Estudios de la Población de Alumnos Matriculados la Provincia de Sánchez Carrión – 2005

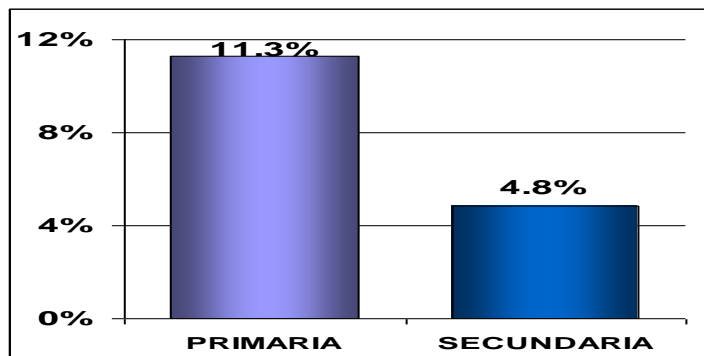

En la provincia de Sánchez Carrión, de la población de alumnos matriculados que esta en Nivel Primaria y Secundaria (Menores y Adultos) se estima que el 11.3% desaprobaron en el Nivel Primario y 4.8% en el Nivel Secundario.

Fuente: SISTEMA DE ESTADISTICA - UGEL – S. C. 2005

Figura 3.1.8.a. Distribución de la Población Desaprobada de Primaria

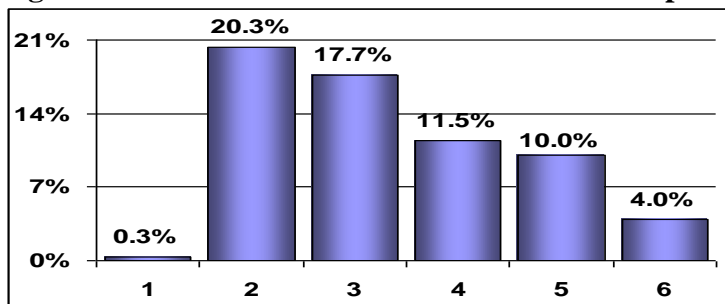

De la población matriculada en Primaria, se estima que desaprobo un 0.3% de 1º, 20.3% de 2º, 17.7% de 3º, 11.5% de 4º, 10% de 5º y 4% de 6º grado.

Fuente: SISTEMA DE ESTADISTICA - UGEL – S. C. 2005

Figura 3.1.8.b. Distribución de la Población Desaprobada de Secundaria

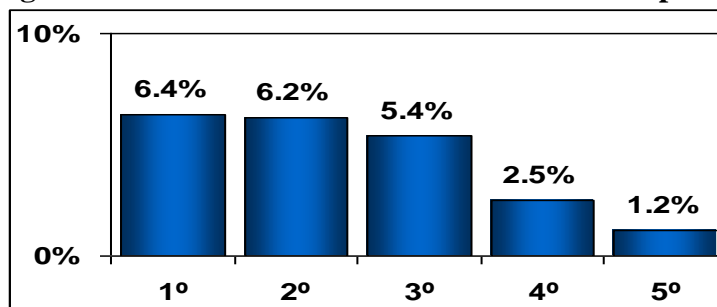

De la población matriculada en Secundaria se estima que desaprobo un 6.4% de 1º, 6.2% de 2º, 5.4% de 3º, 2.5% de 4º y el 1.2% de 5º grado.

Fuente: SISTEMA DE ESTADISTICA - UGEL – S. C. 2005



HOGAR

COMPENDIO ESTADÍSTICO

PROVINCIA DE SÁNCHEZ CARRIÓN

Tabla 3.1.5. Centros Educativos por Distrito Según Modalidad / Nivel – Prov. Sánchez Carrión - 2005

DISTRITO	A2.INICIAL JARDIN	A3.INICIAL CUNA JAR	A4.PRONOEI	B0.PRIMARIA MEN	C0.PRIMARIA ADUL	E0.ESPECIAL	F0.SECUNDARIA MEN	G0.SECUNDARIA ADUL	K0.PEDAGOGICO	L1.CEO INDUSTRIAL	L9.OTROS	T0.TECNOLOGICA	Total general
Huamachuco	26	2	10	53	4	1	14	6	1	4	1	1	123
Chugay	3		7	41			8						59
Cochorco	2		7	25			5						39
Curgos	1		7	16			2						26
Marcabal	3		6	29			4						42
Sanagoran	2		5	28			3						38
Sarin	4		6	27			4						41
Sartimbamba	4		12	21			6						43
Total general	45	2	60	240	4	1	46	6	1	4	1	1	411
ALUMNOS MATRICULADOS													
Huamachuco	1119	268	240	8824	243	28	3736	715	328	222	20	234	15977
Chugay	136		137	3370			705						4348
Cochorco	54		119	2205			319						2697
Curgos	48		139	1551			321						2059
Marcabal	59		121	2270			385						2835
Sanagoran	44		101	2444			134						2723
Sarin	100		104	2041			381						2626
Sartimbamba	146		280	2764			637						3827
Total general	1706	268	1241	25469	243	28	6618	715	328	222	20	234	37092

Fuente: SISTEMA DE ESTADISTICA - UGEL – S. C. 2005

3.2. HOGAR

JEFE DE FAMILIA

Figura 3.2.1. Jefe del Familia según Sexo – CPV 2005

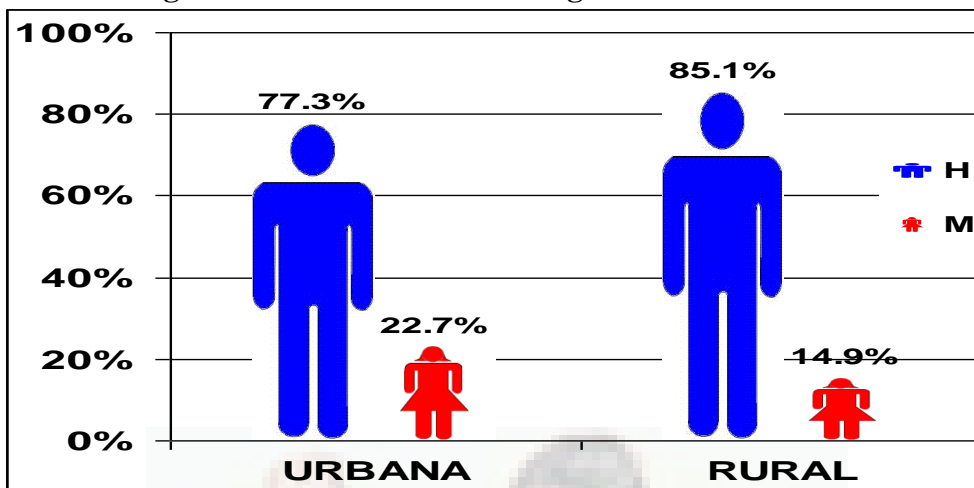

En los hogares de la Provincia de Sánchez Carrión, se estima que en el 83.3% de ellos el **Jefe de Familia** es Hombre donde se evidencia la presencia paterna y el otro 16.7% de los hogares son Mujeres, esto se puede deber a hogares con madres abandonadas; madres solteras, viudas o divorciadas.

Figura 3.2.2. Nivel de Estudios Alcanzado por el Jefe de Familia – CPV 2005

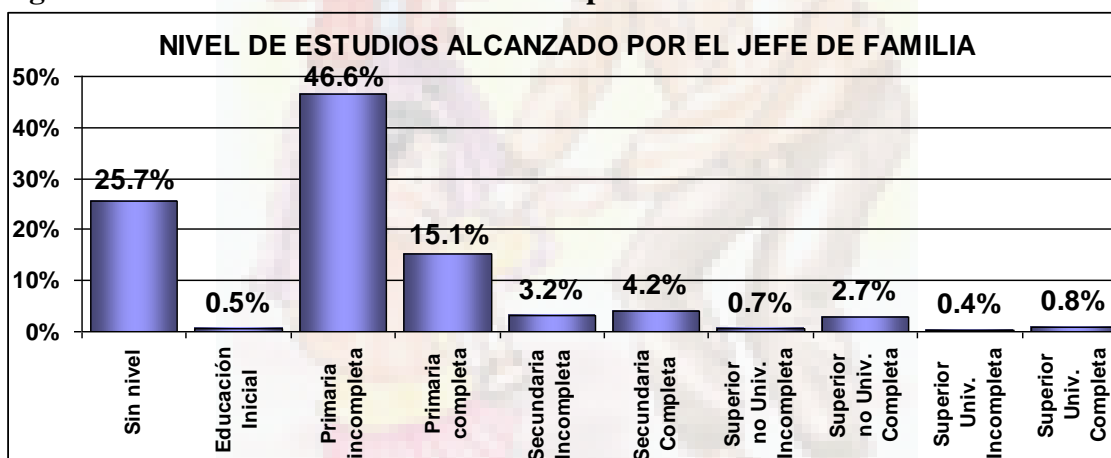

En los hogares de la Provincia de Sánchez Carrión existe un 25.7% de Jefes de Familia que no tienen ningún nivel de estudios realizados lo cual es reflejo y aporte del analfabetismo adulto y apenas un 0.5% declara que tiene nivel inicial. Un 46.6% de ellos cuenta con estudio primarios incompletos y solo un 15.1% con estudios primarios completos. Además un solo 3.2% de ellos cuenta con 3.2% de estudios secundarios pero incompletos y un 4.2% tiene estudios secundarios completos.

De los jefes de familia con estudios superiores el 0.7% tiene estudios no universitarios incompletos, pero un 2.7% sí los concluyó. De los hogares con jefe de familia que realizó estudios Universitarios, solo un 0.8% los concluyó mientras que un 0.4% tiene estudios universitarios no concluidos.

Figura 3.2.3. Sexo del Jefe de Familia según Área de residencia – CPV 2005

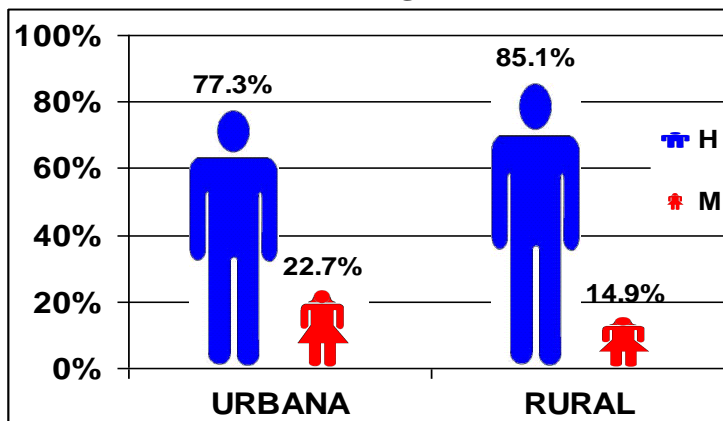

En los hogares del Área Urbana se estima que el 77.3 % de ellos tienen como Jefe de Familia a un Hombre y en un 22.7% de ellos tienen como Jefe de Familia a una Mujer.

En los hogares del Área Rural se estima que el 85.1% de ellos tienen como Jefe de Familia a un Hombre y en un 14.9% de ellos tienen como Jefe de Familia a una Mujer.

Se observa una predominancia mayor en el área rural donde los hogares cuentan con mayor porcentaje de Jefes de Familia varones en comparación del área urbana.

El área urbana presenta 14.8 puntos porcentuales de ventaja con respecto al área rural en los hogares donde el Jefe de Familia es una Mujer.

Figura 3.2.4. Al Jefe de Familia: ¿Sabe Leer y Escribir?

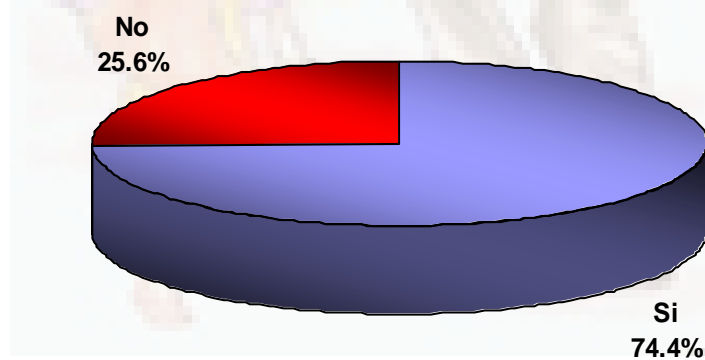

CPV 2005

En los hogares de la provincia de Sánchez Carrión, cuando al Jefe de Familia se le pregunta si sabe leer y escribir el 74.4% declara que **SI** sabe leer y escribir, mientras que un 25.6% declara que no sabe leer y escribir.

El hecho de que sepa escribir su nombre, escribir algunos números o firmar, no quiere decir que sepa leer y escribir de acuerdo al nivel estándar. Por lo tanto la respuesta era negativa.

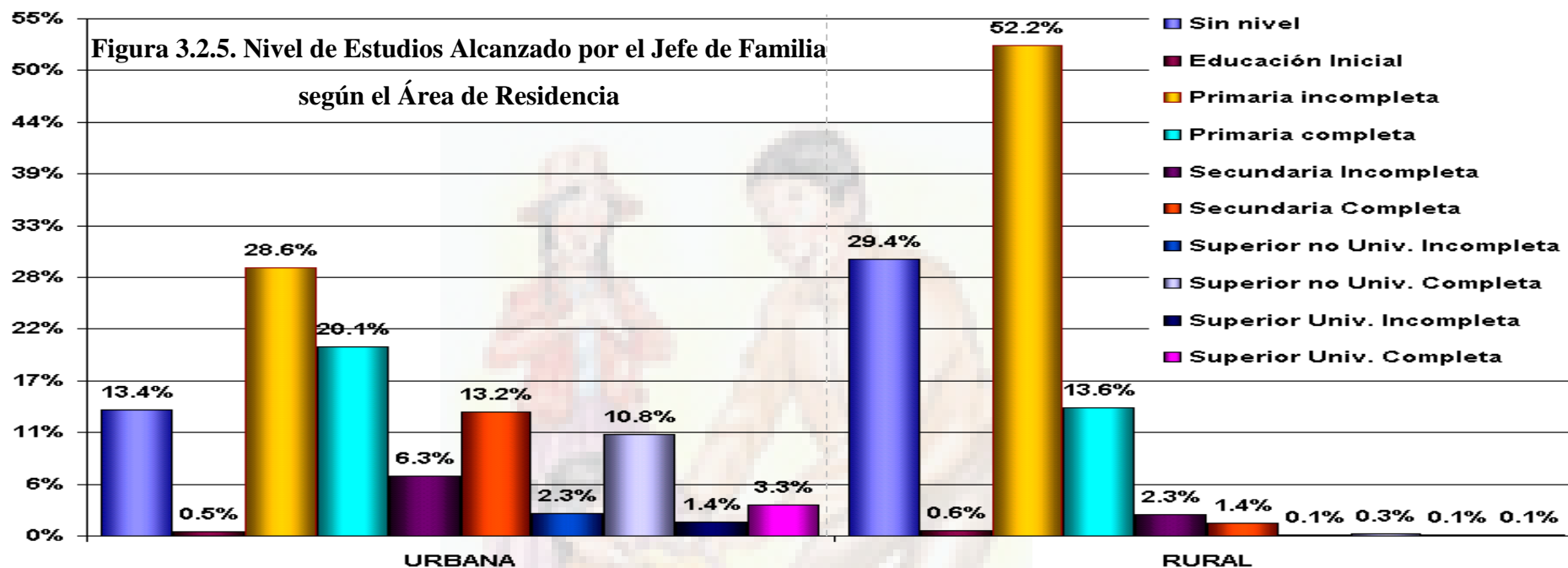

En el área urbana de la provincia de Sánchez Carrión un 13.4% de los Jefes de Familia no tienen ningún nivel de estudios y solo un 0.5% de ellos declaran tener educación inicial, un 28.6% tienen primaria incompleta y un 20.4%. Solo un 6.3% alcanzó a tener estudios secundarios pero inconclusos y solo un 13.2% estudios secundarios completos. De los Jefes de Familia que declaran haber realizado estudios superiores, un 2.3% alcanzó a realizar estudios superiores no universitarios inconclusos y un significativo 10.8% realizó estudios no universitarios completos. Un 1.4% alcanzó a realizar estudios universitarios inconclusos pero 3.3% si los concluyeron.

En el área rural de la provincia de Sánchez Carrión un 29.4% de los Jefes de Familia no tienen ningún nivel de estudios y solo un 0.6% de ellos declaran tener educación inicial, un 52.2% tienen primaria incompleta y un

13.6%. Solo un 2.3% alcanzó a tener estudios secundarios pero inconclusos y solo un 1.4% estudios secundarios completos. De los Jefes de Familia que declaran haber realizado estudios superiores, un 0.1% alcanzó a realizar estudios superiores no universitarios inconclusos y un significativo 0.3% realizó estudios no universitarios completos. Un 0.1% alcanzó a realizar estudios universitarios inconclusos y otro 0.1% si los concluyeron. Es casi insignificante la proporción de Jefes de Familia con estudios superiores en el área rural a comparación del área urbana.

Es grande la diferencia del nivel de estudios alcanzado del Jefe de Familia del área urbana y rural, la mayoría del área urbana a duras penas, alcanza a realizar estudios primarios, debido a que a edad temprana deben incorporarse a las tareas agrícolas propias del área rural.

3.2. HOGAR

JEFE DE FAMILIA

Figura 3.2.1. Jefe del Familia según Sexo – CPV 2005

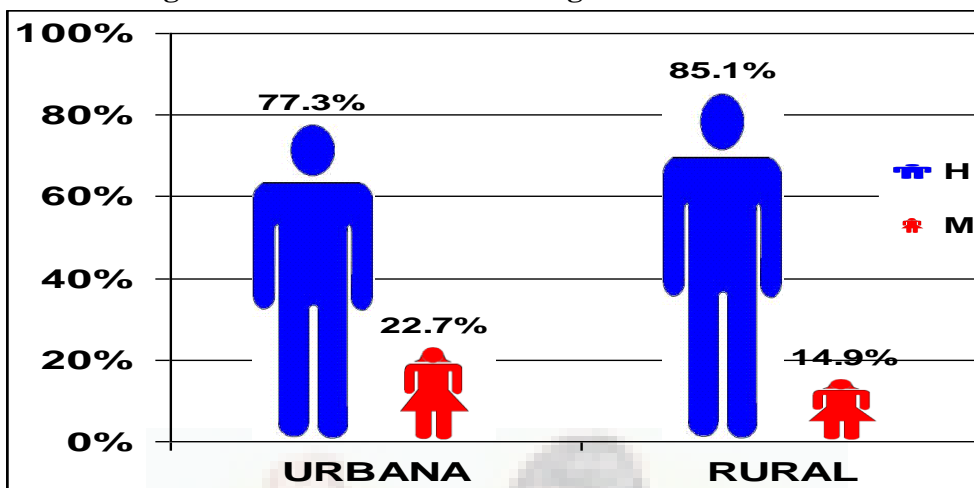

En los hogares de la Provincia de Sánchez Carrión, se estima que en el 83.3% de ellos el **Jefe de Familia** es Hombre donde se evidencia la presencia paterna y el otro 16.7% de los hogares son Mujeres, esto se puede deber a hogares con madres abandonadas; madres solteras, viudas o divorciadas.

Figura 3.2.2. Nivel de Estudios Alcanzado por el Jefe de Familia – CPV 2005

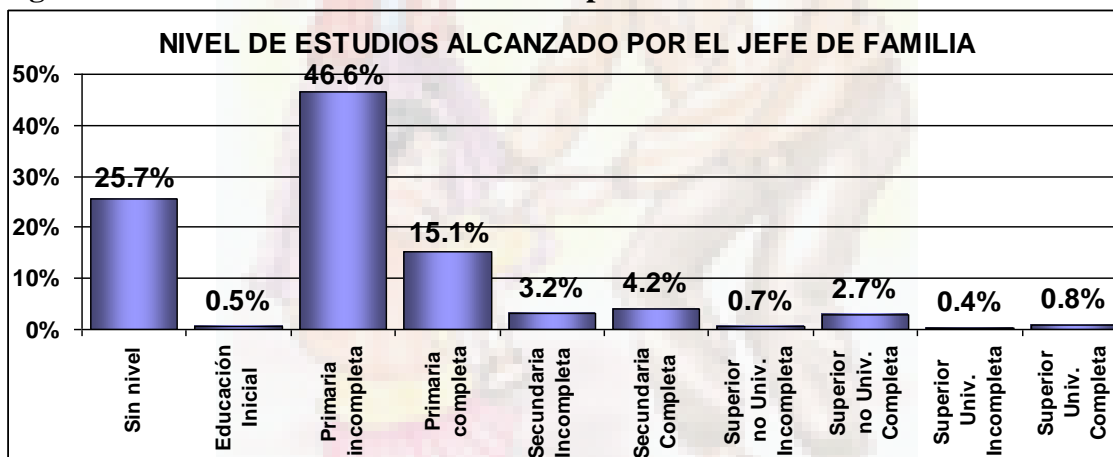

En los hogares de la Provincia de Sánchez Carrión existe un 25.7% de Jefes de Familia que no tienen ningún nivel de estudios realizados lo cual es reflejo y aporte del analfabetismo adulto y apenas un 0.5% declara que tiene nivel inicial. Un 46.6% de ellos cuenta con estudio primarios incompletos y solo un 15.1% con estudios primarios completos. Además un solo 3.2% de ellos cuenta con 3.2% de estudios secundarios pero incompletos y un 4.2% tiene estudios secundarios completos.

De los jefes de familia con estudios superiores el 0.7% tiene estudios no universitarios incompletos, pero un 2.7% sí los concluyó. De los hogares con jefe de familia que realizó estudios Universitarios, solo un 0.8% los concluyó mientras que un 0.4% tiene estudios universitarios no concluidos.

Figura 3.2.3. Sexo del Jefe de Familia según Área de residencia – CPV 2005

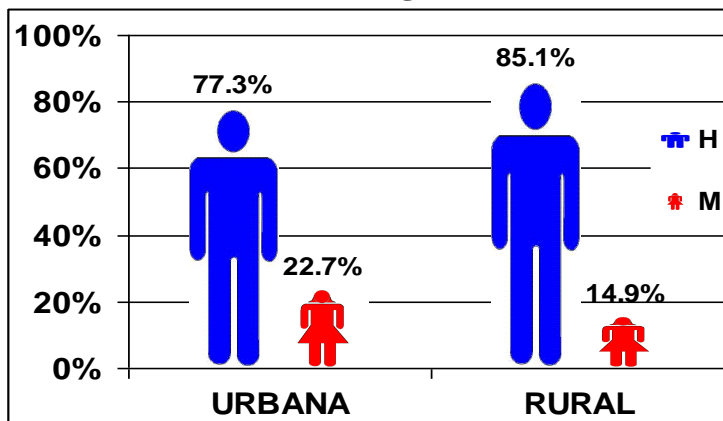

En los hogares del Área Urbana se estima que el 77.3 % de ellos tienen como Jefe de Familia a un Hombre y en un 22.7% de ellos tienen como Jefe de Familia a una Mujer.

En los hogares del Área Rural se estima que el 85.1% de ellos tienen como Jefe de Familia a un Hombre y en un 14.9% de ellos tienen como Jefe de Familia a una Mujer.

Se observa una predominancia mayor en el área rural donde los hogares cuentan con mayor porcentaje de Jefes de Familia varones en comparación del área urbana.

El área urbana presenta 14.8 puntos porcentuales de ventaja con respecto al área rural en los hogares donde el Jefe de Familia es una Mujer.

Figura 3.2.4. Al Jefe de Familia: ¿Sabe Leer y Escribir?

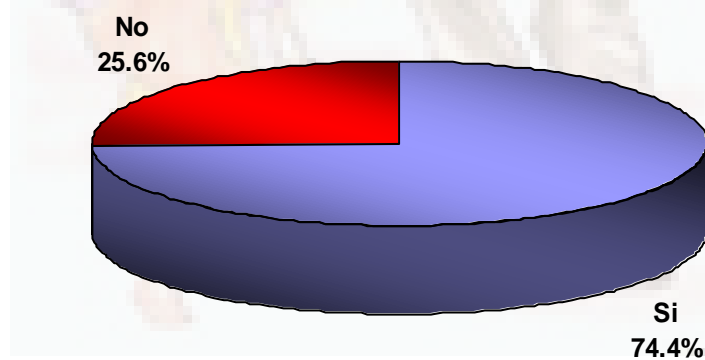

CPV 2005

En los hogares de la provincia de Sánchez Carrión, cuando al Jefe de Familia se le pregunta si sabe leer y escribir el 74.4% declara que **SI** sabe leer y escribir, mientras que un 25.6% declara que no sabe leer y escribir.

El hecho de que sepa escribir su nombre, escribir algunos números o firmar, no quiere decir que sepa leer y escribir de acuerdo al nivel estándar. Por lo tanto la respuesta era negativa.

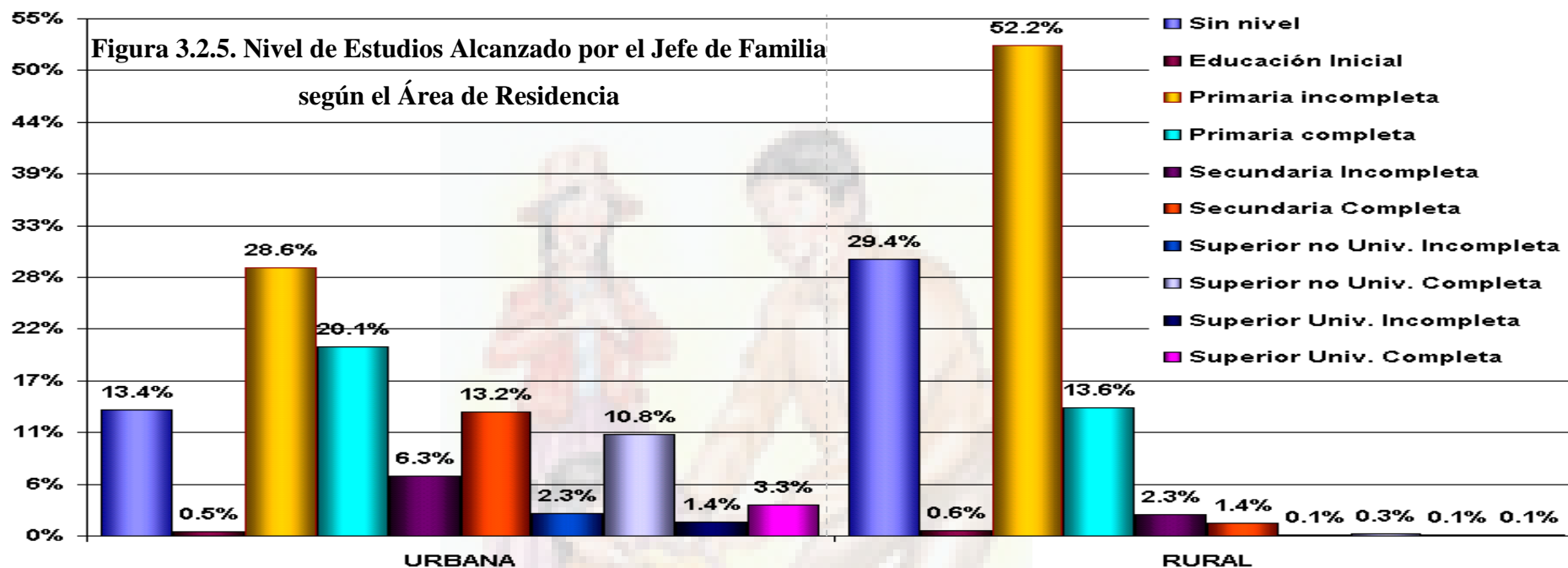

En el área urbana de la provincia de Sánchez Carrión un 13.4% de los Jefes de Familia no tienen ningún nivel de estudios y solo un 0.5% de ellos declaran tener educación inicial, un 28.6% tienen primaria incompleta y un 20.4%. Solo un 6.3% alcanzó a tener estudios secundarios pero inconclusos y solo un 13.2% estudios secundarios completos. De los Jefes de Familia que declaran haber realizado estudios superiores, un 2.3% alcanzó a realizar estudios superiores no universitarios inconclusos y un significativo 10.8% realizó estudios no universitarios completos. Un 1.4% alcanzó a realizar estudios universitarios inconclusos pero 3.3% si los concluyeron.

En el área rural de la provincia de Sánchez Carrión un 29.4% de los Jefes de Familia no tienen ningún nivel de estudios y solo un 0.6% de ellos declaran tener educación inicial, un 52.2% tienen primaria incompleta y un

13.6%. Solo un 2.3% alcanzó a tener estudios secundarios pero inconclusos y solo un 1.4% estudios secundarios completos. De los Jefes de Familia que declaran haber realizado estudios superiores, un 0.1% alcanzó a realizar estudios superiores no universitarios inconclusos y un significativo 0.3% realizó estudios no universitarios completos. Un 0.1% alcanzó a realizar estudios universitarios inconclusos y otro 0.1% si los concluyeron. Es casi insignificante la proporción de Jefes de Familia con estudios superiores en el área rural a comparación del área urbana.

Es grande la diferencia del nivel de estudios alcanzado del Jefe de Familia del área urbana y rural, la mayoría del área urbana a duras penas, alcanza a realizar estudios primarios, debido a que a edad temprana deben incorporarse a las tareas agrícolas propias del área rural.

3.3. MEDIO AMBIENTE

CLIMA

El clima de la capital de la Provincia de Sánchez Carrión, Huamachuco, es templado, moderadamente lluvioso y con amplitud térmica moderada. La media anual de temperatura máxima y mínima (periodo 1964-1980) es 17.3°C y 6.2°C, respectivamente.

La precipitación media acumulada anual para el periodo 1964-1980 es 905.5 mm.

Figura 3.3.1. Promedios multianuales de temperaturas máximas y mínimas Periodo 1964-1980

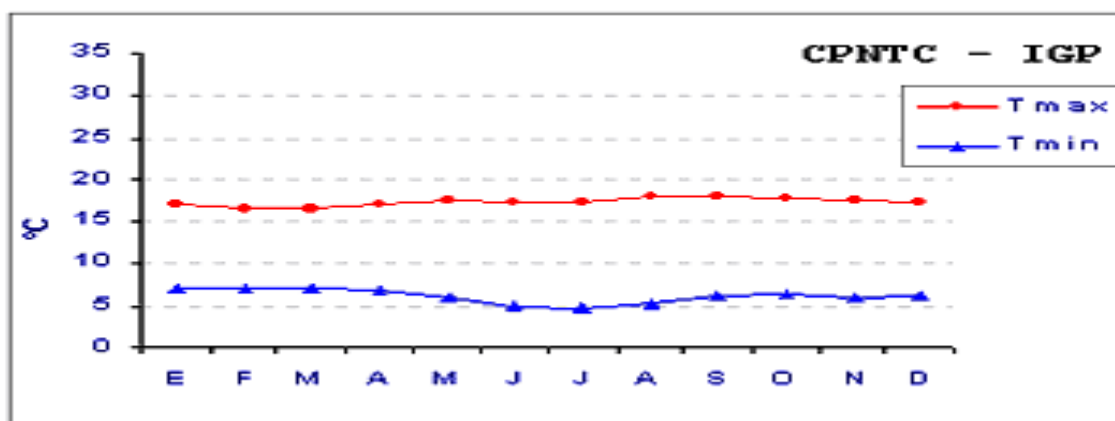

Fuente: Centro de Predicción Numérica del Tiempo y Clima Instituto Geofísico del Perú

Figura 3.3.2. Promedios multianuales de precipitación acumulada mensual Periodo 1964-1980

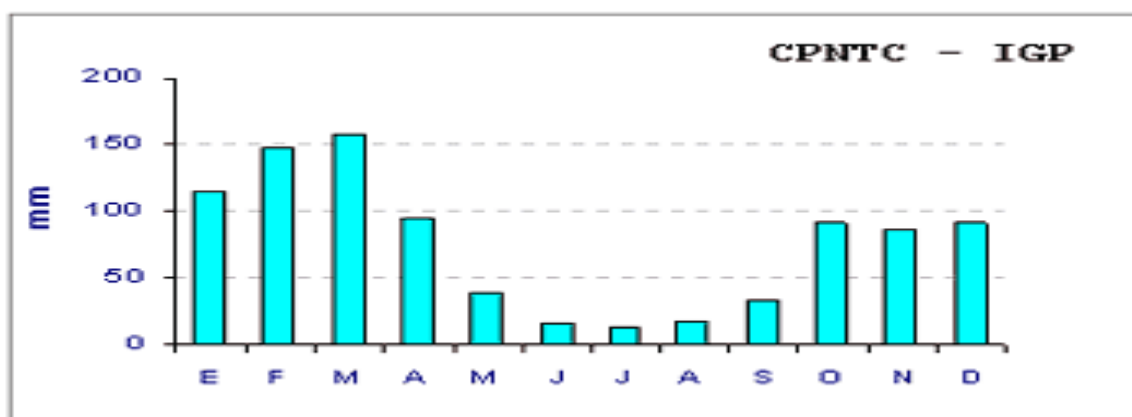

Fuente: Centro de Predicción Numérica del Tiempo y Clima Instituto Geofísico del Perú



3.4. DESARROLLO HUMANO:

Según el INEI, el **ÍNDICE DE DESARROLLO HUMANO (IDH)** es un indicador que mide la evolución del bienestar de la población en lo que respecta a la capacidad humana básica en sus principales dimensiones.

“Mide el adelanto medio del país en lo que respecta a la capacidad humana básica”

Según el PNUD, el **IDH** es un indicador resumen del desarrollo humano. Mide el progreso medio de un país en tres aspectos básicos del desarrollo humano.

- Disfrutar de una vida larga y saludable, medida a través de la **esperanza de vida al nacer**.
- Disponer de educación, medida a través de la **tasa de alfabetización de adultos** (con una ponderación de dos tercios) y la **tasa de escolaridad de la población de 5 a 18 años** que asiste a un centro educativo entre la población total de 5 a 18 años (con una ponderación de un tercio).
- Tener adecuado acceso a bienes, medido a través del **ingreso familiar per cápita** (nuevos soles mes).

3.4.1. Cálculo del IDH Distrital 2005

Antes de calcular el IDH, es necesario crear un índice para cada uno de estos componentes (los índices de esperanza de vida, educación e ingreso familiar per cápita), para lo cual se escogen valores mínimos y máximos (valores de referencia) para cada uno de los indicadores.

El desempeño de cada componente se expresa como valor entre 0 y 1, para cuyo efecto se aplica la siguiente fórmula general de normalización.

$$\text{Índice del componente} = \frac{[\text{Valor real} - \text{Valor mínimo}]}{\text{Valor máximo} - \text{valor mínimo}}$$

Seguidamente, se calcula el IDH como simple promedio de los índices de los componentes.

Tabla 3.4.1. Valores de referencia para el cálculo del IDH distrital 2005.

INDICADOR	Valor máximo	Valor mínimo	Peso en el IDH
Esperanza de vida al nacer (años)	85	25	1/3
Tasa de alfabetismo de adultos (%)	100	0	2/9
Ingreso familiar per cápita (S/. mes)	2100	35	1/3
Tasa de escolaridad de 5 a 18 años (%)	100	0	1/9

Fuente: PNUD. Informe sobre Desarrollo Humano 2005

Elaboración: Br. Ing. Estadístico Elmer Rafael Marquina Contreras

Tabla 3.4.2. Estratos del IDH Provincial

ESTRATO	LIMITE INFERIOR	LIMITE SUPERIOR
ALTO	0.653	0.755
MEDIO ALTO	0.578	0.650
MEDIO	0.540	0.575
MEDIO BAJO	0.481	0.535
BAJO	0.377	0.479
Total	0.377	0.755

Fuente: PNUD.

Tabla 3.4.3. Estratos del IDH Distrital

ESTRATO	LIMITE INFERIOR	LIMITE SUPERIOR
ALTO	0.6011	0.7883
MEDIO ALTO	0.5509	0.6009
MEDIO	0.5048	0.5508
MEDIO BAJO	0.4580	0.5045
BAJO	0.3227	0.4579
Total	0.3227	0.7883

Fuente: PNUD.

Tabla 3.4.4. IDH para la Provincia de Sánchez Carrión – Año 2000

POBLACION TOTAL		INDICE DE DESARROLLO HUMANO (IDH)		ESPERANZA DE VIDA AL NACER		ALFABETISMO		MATRICULACION SECUNDARIA		LOGRO EDUCATIVO		INGRESO FAMILIAR PERCAPITA	
HAB.	RANK	IDH	RANK	AÑOS	RANK	%	RANK	%	RANK	%	RANK	N. S. mes	RANK
121109	45	0.44	178	62.8	166	65.6	178	37	186	56.1	190	226.9	90

Fuente: Convenio INEI / PNUD.

A efectos de su interpretación, el IDH puede oscilar entre los valores 0 y 1, de manera que, cuanto más se acerca una región a la unidad, quiere decir que muestra un mejor desempeño en los resultados de desarrollo humano. El PNUD ofrece todos los años el valor del IDH conseguido por cada región, lo que permite comparar la evolución de una región a lo largo del tiempo, así como establecer comparaciones entre las regiones en cuanto a sus comportamientos en materia de desarrollo humano. De hecho, aparecen situaciones en que regiones con similares resultados en cuanto a ingreso familiar per-cápita tienen diferencias importantes en los logros de desarrollo humano; o que regiones con niveles de ingresos distintos alcanzan los mismos valores de desarrollo humano. Con ello se pone de manifiesto que no hay un automatismo entre resultados de crecimiento económico y resultados de desarrollo humano, y que éste depende de las prioridades que conceda cada país a la forma de utilizar su potencial económico.

Figura 3.4.2. MAPA NACIONAL DEL IDH SEGUN PROVINCIAS - 2000

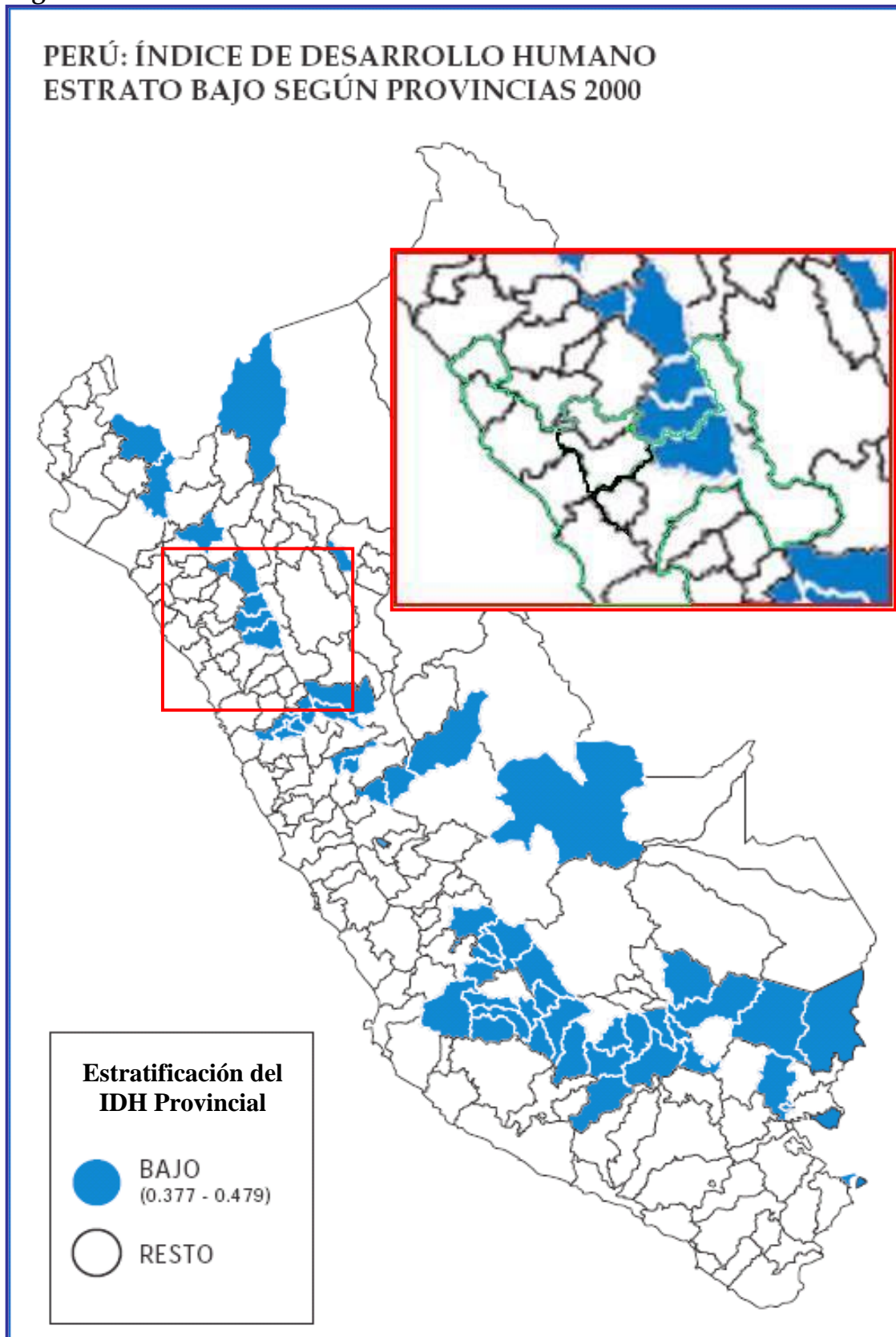

Fuente: PNUD.

Figura 3.4.2. Mapa del Índice Provincial de Desarrollo Humano Año 2000

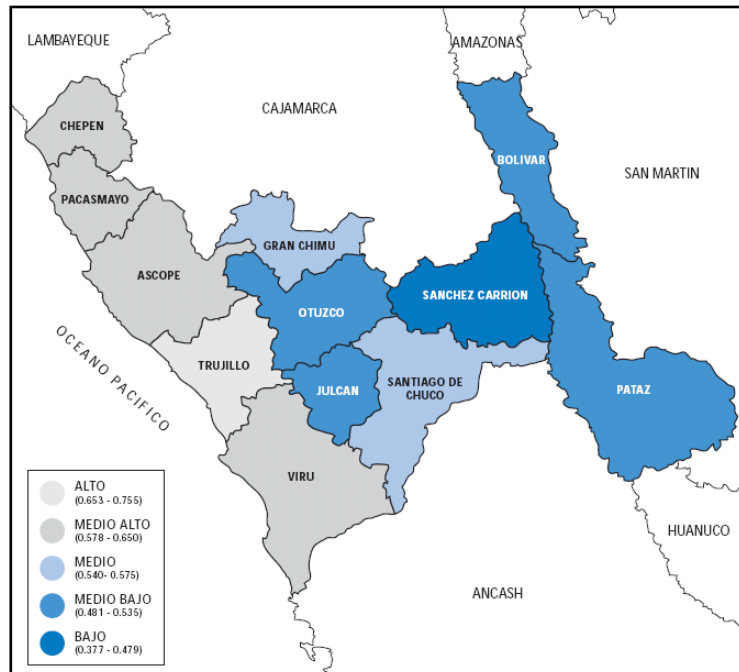

Fuente: PNUD.

Figura 3.4.2. Mapa del Índice distrital de Desarrollo Humano Año 2003 (IDH = 0.43 Prov. Sánchez Carrión)

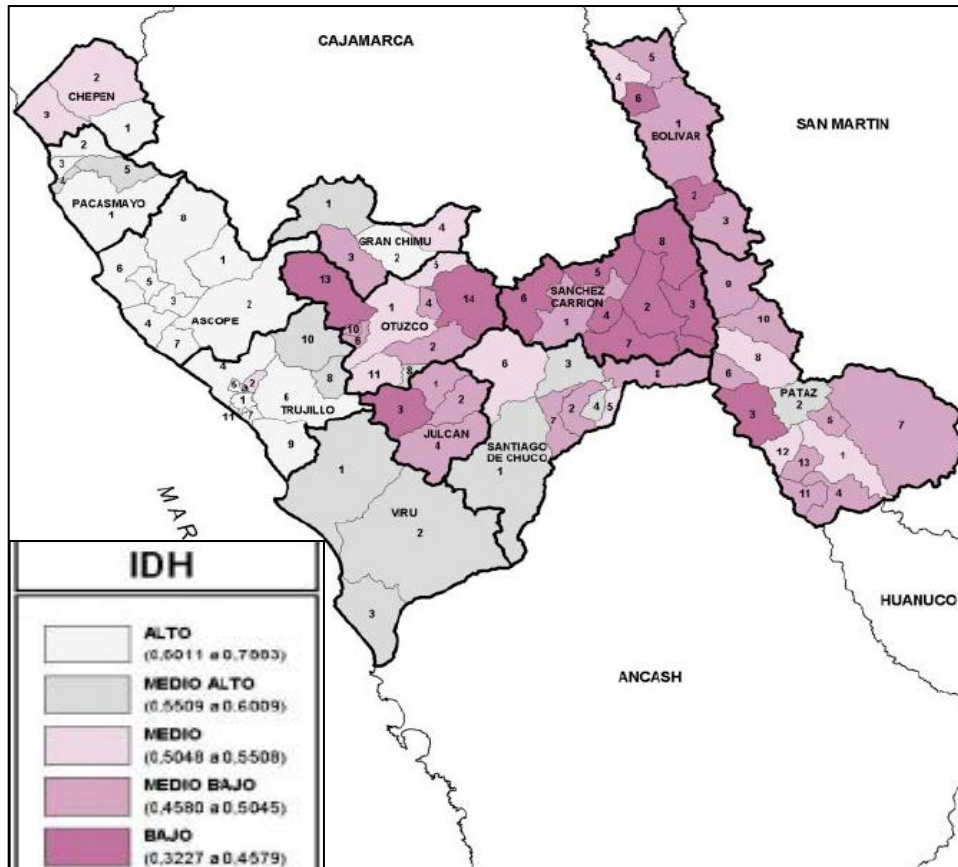

Fuente: PNUD



Tabla 3.4.5. INDICE DE DESARROLLO HUMANO NACIONAL y para la PROV. SÁNCHEZ CARRIÓN y sus DISTRITOS 2005

DEPARTAMENTO LA LIBERTAD 13			Población		Índice de Desarrollo Humano		Esperanza de vida al nacer		Alfabetismo		Escolaridad		Logro educativo		Ingreso familiar per cápita	
Provincia SANCHEZ CARRION 09			Habitantes ranking		IDH ranking		Años ranking		% ranking		% ranking		% ranking		N. S. mes ranking	
Dptos. 24																
PERU Prov. 195																
Distritos 1,832																
000000 PERU			26,207,970 a/		0.5976		71.5		91.9		85.4		89.7		285.7	
130900 SANCHEZ CARRION			127,562 40		0.4921 181		66.4 135		69.8 186		62.8 193		67.5 194		264.9 72	
UBIGEO DISTRITO																
130901	1	Huamachuco	44,928	116	0.5307	1,184	69.4	651	75.1	1,522	70.5	1,704	73.5	1,671	274.3	633
130902	2	Chugay	18,296	263	0.4688	1,760	62.7	1603	70.2	1,683	60.1	1,800	66.8	1,793	263.3	689
130903	3	Cochorco	9,058	518	0.5055	1,486	67.3	989	73.1	1,595	64.6	1,772	70.2	1,754	259.3	709
130904	4	Curgos	8,086	574	0.4877	1,653	64.3	1414	72.3	1,621	64.1	1,774	69.6	1,763	264.8	683
130905	5	Marcabal	12,459	380	0.4460	1,813	63.2	1559	63.1	1,794	52.5	1,814	59.5	1,822	254.3	750
130906	6	Sanagoran	12,559	379	0.4441	1,817	66.6	1107	56.5	1,823	46.5	1,816	53.2	1,830	257.8	728
130907	7	Sarin	9,009	522	0.4752	1,735	63.2	1562	69.4	1,700	65.4	1,765	68.1	1,786	259.5	707
130908	8	Sartimbamba	13,167	366	0.4851	1,680	67.0	1038	65.7	1,770	62.7	1,786	64.7	1,806	259.4	708

a/ Incluye las cifras estimadas de los distritos de Mazamari y Pangoa.

Fuente: INEI. Censos Nacionales 2005.

Elaboración: PNUD / Equipo para el Desarrollo Humano, Perú 2006.

Estratos IDH en la Prov. S. C.			
Inferior	Superior	Estrato	
0.481	0.535	Medio Bajo	
0.377	0.479	Bajo	

Valores para calcular los índices

máximos	85.0	100.0	100.0	100.0	2100.0
mínimos	25.0	0.0	0.0	0.0	35.0

LECTURA

Discurso del Dr. Valentín Paniagua pronunciado el 21 de marzo de 2002, con motivo de la ceremonia de Instalación del Consejo Consultivo del Informe Nacional sobre Desarrollo Humano Perú 2002, en la Sala de Reuniones del PNUD.

Quiero expresar en primer término mi reconocimiento por el honor que significa integrar este Consejo Consultivo. Permítanme decir algunas reflexiones de carácter general que quién sabe expresan la angustia y la preocupación de diferentes sectores políticos y sociales en torno del desarrollo humano y de alguna manera también en torno del desarrollo humano en el Perú.

Es un hecho de todos perfectamente conocido, pero no por ello menos verdad, que la globalización no ha significado, en la última década, otra cosa que el empobrecimiento persistente de los países pobres y el enriquecimiento igualmente creciente de las naciones ricas. Hay, pues, algo en el modelo ahora establecido en el mundo que erosiona casi inevitable e irrevocablemente la situación del hombre en sociedades como la nuestra.

En consecuencia, la raíz del mal que podemos apreciar, está un poco más allá de nuestras fronteras y es preciso identificarla con toda claridad. Hay algunas evidencias estadísticas que no dejan duda al respecto. En la última década, de 32 países que forman el sistema interamericano, solamente dos han acusado crecimiento económico y no en tasas verdaderamente significativas. Ellos son Chile y Colombia. Los demás países sencillamente han sentido erosionadas sus economías y naturalmente, el desarrollo humano ha sufrido un deterioro persistente.

La respuesta frente a esta situación es obvia. Lo que el mundo y el Perú, entre los países subdesarrollados, requieren es, ciertamente, un desarrollo económico que acuse tasas apropiadas de incremento de la producción y la productividad pero, asimismo, un desarrollo económico que sea socialmente incluyente. Esto es, que se manifieste en la elevación de los niveles de vida y bienestar de la población y que se traduzca, a la larga, en la generación o creación de ciudadanías genuinas. Que no solamente alivie la situación de pobreza sino eleve la calidad de vida del ser humano.

Y eso implica algunas tareas que, en el Perú, resultan inevitables. La primera es, tal vez, la de entender que el Estado es un factor fundamental para la promoción del desarrollo. No se trata, desde luego, del ogro filantrópico que entorpece, asfixia y destruye la iniciativa privada sino, por el contrario, de un Estado que sea elemento dinámico, capaz de desencadenar y propiciar, y donde fuera necesario, alentar las iniciativas, el vigor y el dinamismo de la propia sociedad que es la responsable, en definitiva, del crecimiento económico.

Ese Estado debe estar enraizado dentro de una democracia gobernante y abierta a la participación popular. Su función no es sustituir, sino más bien, promover y alentar el desenvolvimiento de las fuerzas sociales que, hoy día, no tienen oportunidad o posibilidad de participar en la construcción de su propio destino. Desde ese punto de vista, en el caso del Perú, lo que se requiere es eficacia en la acción gubernativa al propio tiempo que una mentalidad democrática abierta a la participación popular, desde luego, ajustándose a aspiraciones y necesidades por todos sentidas en este país.

Un Estado genuinamente descentralizado que haga posible que la periferia de nuestra patria sea capaz de enfrentar, primero, y construir, luego, por sí misma, su propio destino con la inspiración o el aliento que pueda prestarle el gobierno central.

Tan importante como la transformación del instrumento básico de promoción es también la transformación de la política, puesto que la política es el clima en el que se desenvuelve no solamente la economía, sino el desarrollo social en general.

Es importante, por tanto que, en primer término, se reivindique el sentido republicano de la vida nacional. República es, por encima de cualquier otra cosa, la exaltación del interés general sobre el interés particular o sectorial. Es también importante que el concepto de bien común sea sobrepuesto al concepto egoísta e individualista del interés particular o sectorial como fuente de inspiración de la conducta, no solamente de los organismos del Estado, sino también de los agentes económicos. Estos deben entender que el proceso de desarrollo está inevitablemente ligado al reclamo de solidaridad -consustancial a la naturaleza humana- tanto, como la propia tendencia individualista que es característica de todo individuo como de la persona humana.

Por lo tanto, es obvio que, en el Perú, tienen que restaurarse o implantarse las prácticas deliberativas. Escuchar y dialogar para conocer las angustias, los sueños y las aspiraciones de los diferentes sectores es una tarea inaplazable. Sobre todo, por la incomunicación que es característica típica de nuestra sociedad que impide la formulación y ejecución de programas que, de alguna manera, representen visiones compartidas del destino nacional y que hagan sentir a cada quien, ser partícipe no sólo de un proceso de mejoramiento personal, sino también de una tarea histórica de realización colectiva.

Esa transformación de la política presupone la reconstrucción del tejido social. Esto es, de las instituciones que han perdido vigor a lo largo de los últimos tiempos y cuya presencia es fundamental para el desenvolvimiento general de nuestra sociedad. Cuanto más sólido y firme es ese tejido social y de intermediación, más estable y segura es una sociedad y el hombre mismo tiene mecanismos eficaces de defensa colectiva de sus derechos individuales.

Paralelamente, es preciso que ingresemos a una sociedad moderna que se caracteriza, democráticamente hablando, por un sistema de partidos sólido y firme. Esta es una obligación y una necesidad nacional en la que es preciso insistir y que no es sólo responsabilidad de las organizaciones políticas ahora existentes.

Es preciso que la ciudadanía comprenda que es una responsabilidad colectiva. No se pretende que todos los ciudadanos se inscriban o participen en los partidos políticos. Se trata de que todo ciudadano sienta que tiene una obligación política y que, por lo tanto, es su obligación, ayudar, fomentar, desde dentro o desde fuera, organizaciones estables que den consistencia y sustento a nuestro sistema político. Sin ellos no es posible resolver el gran conflicto que ahora enfrentamos y, que tanto nos agobia. Ese conflicto deriva sencillamente de que hay una suerte de desinteligencia inevitable entre los líderes políticos y los líderes sociales. Estos últimos representan la gran demanda social, pero no se encuentran representados ni hallan en los cauces político- partidarios el medio o el instrumento para expresar sus inquietudes.

Ese desencuentro hace estéril la lucha política y costoso el empeño social por elevar los niveles de vida o los niveles económicos. Articular, precisamente, un sistema deliberativo que haga posible ese diálogo y ese entendimiento a través de mecanismos de consenso y concertación, tales como los que en este momento se intentan por el gobierno. Esos mecanismos tienen una enorme trascendencia para un país caracterizado por la incomunicación.

De semejante modo, es preciso que tengamos plena conciencia de que no hay desarrollo económico ni genuina ciudadanía ahí donde no existen dos factores fundamentales en la conciencia colectiva.

El primero es la confianza. Hay que recuperar el valor de la palabra. Hay que restaurar la confianza entre los agentes políticos y los agentes económicos y en la sociedad en general. Sin confianza recíproca no es posible lograr compromisos serios que garanticen el desarrollo. Sin confianza interpersonal no es posible desarrollar apropiadamente las actividades económicas. Sin confianza es muy difícil convivir en una sociedad erizada por tantos abismos sociales y económicos. La restauración de la confianza en el Perú, de la fe de unos en otros es fundamental.

Paralelamente a este esfuerzo, también es importante que recuperemos, de una vez por todas, el sentimiento de dignidad inherente a la persona humana. Falta, en efecto, en nuestra nación una apropiada autoestima. Es importante que el ciudadano recuerde que es una persona humana, plena de dignidad, que tiene derechos y que tiene la obligación moral, consigo misma y con los demás, de hacerlos valer. De defender sus derechos, de hacerse presente en la vida social y de no permitir el atropello de su más significativa característica como ser humano.

Restaurar en definitiva, la autoestima en el Perú es fundamental. La pobreza, al fin y al cabo, no es sólo la insuficiencia de recursos. Es el sentimiento de abandono, de menosprecio. Es la falta de fe y esperanza en una sociedad que no es sensible o que no es capaz de percibir el drama terrible que significa vivir no sólo en carencia de bienes sino, fundamentalmente, en carencia de sueños y esperanzas.

La tarea que nos aguarda para lograr el desarrollo humano en el Perú es vasta y múltiple, que puede y debe aprovechar, tal como dice el título de este informe, las potencialidades existentes. Aquí hay una nación agitada por la aspiración, la necesidad y el sueño del progreso. Hay un pueblo capaz de movilizarse, hay fuerzas políticas que quieren rectificar rumbos y construir seriamente un sistema de partidos. Hay también un clima históricamente inusitado que parece ponernos en el camino definitivo de construcción de una democracia capaz y verdaderamente eficiente que haga posible el sueño de los fundadores de la República.

Esto es, darle al Perú, en medio de un clima de libertad, el bienestar con dignidad humana, plena y con ciudadanías genuinas. Todos estamos ganados por esa ilusión. Ojalá que, desde este foro, podamos contribuir a transmitir a los demás esa misma esperanza y esa misma ilusión. Mi deseo ferviente es que así sea.

Muchas gracias.

3.5. GÉNERO

Figura 3.5.1. Porcentaje de Hombres y Mujeres por Nivel de Estudios Alcanzados y Distribución de la Población por Nivel de Estudios CPV 2005

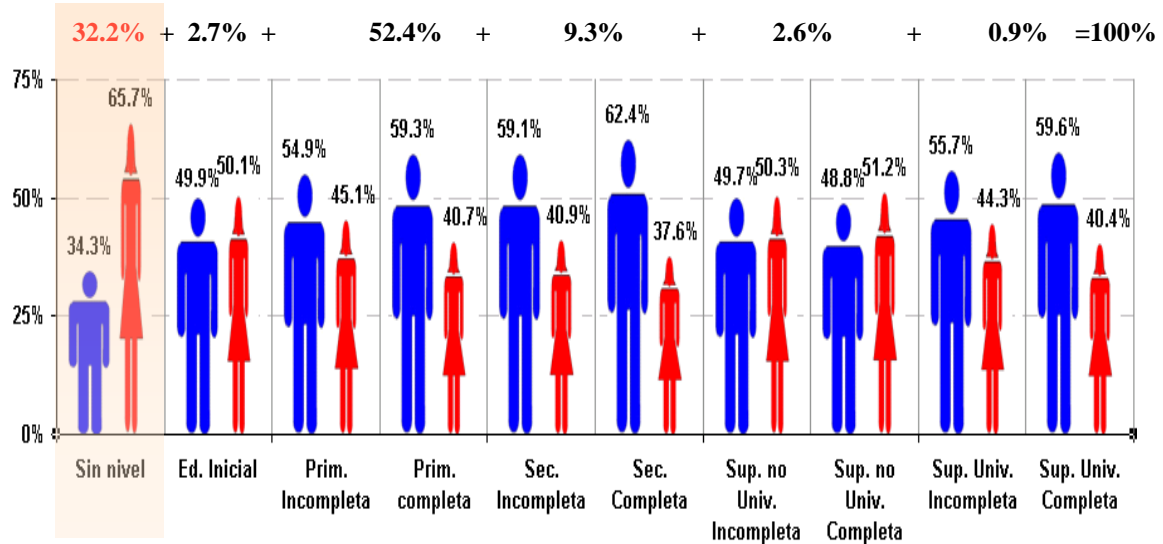

En la Provincia de Sánchez Carrión, de la población que no tiene ningún nivel Educativo (Sin Nivel = 32.2% del total de la población), el 34.3% de ellos son hombres y el 65.7% son mujeres.

El 2.7% de la población alcanzo a realizar estudios de Nivel Inicial, de ellos el 49.9% son hombres y el 50.1% son mujeres, donde se muestra cierta equidad de géneros, con una ligera ventaja en las mujeres.

El 52.4% la población realizó estudios de Nivel Primario, de ellos el 77% la concluyeron, de estos el 59.3% son hombres y el 40.7% son mujeres. Y de los que no concluyeron sus estudios primarios el 54.9% son hombres y el 45.1% son mujeres lo que indica que son mayormente hombres quienes no concluyen estudios primarios.

El 9.3% de la población realizo estudios de Nivel Secundario, de ellos el 64% la concluyeron, de estos el 62.4% son hombres y el 37.6% son mujeres. Y de los que no concluyeron los estudios secundarios el 59.1% son hombres y el 40.9% son mujeres lo que nos da a entender que son mayormente son hombres quienes no concluyen estudios secundarios.

El 2.6% de la población realizo estudios Superiores No Universitarios, de ellos el 32% la concluyeron, de estos el 48.8% son hombres y el 51.2% son mujeres. Y de los que no concluyeron los estudios secundarios el 49.7% son hombres y el 50.3% son mujeres lo que nos muestra que son mujeres quienes mayormente no concluyen estudios Superiores No Universitarios.

El 0.9% de la población realizo estudios Superiores Universitarios, de ellos el 56% la concluyeron, de estos el 59.6% son hombres y el 40.4% son mujeres. Y de los que no concluyeron los estudios secundarios el 55.7% son hombres y el 44.3% son mujeres lo que nos da a entender que son mayormente son mujeres quienes no concluyen estudios Superiores Universitarios.

Figura 3.5.2. Tasa de Analfabetismo por Sexo

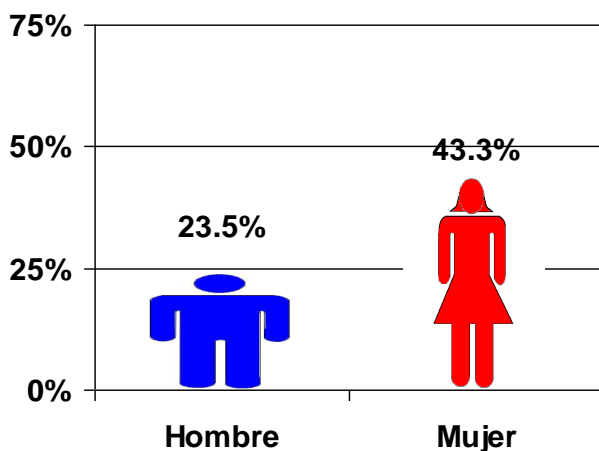

El 23.5% de la Población masculina de la provincia de Sánchez Carrión no sabe leer y escribir, es decir son analfabetos, y en la población femenina la tasa de analfabetismo es del 65.6%.

Figura 3.5.3. Razón de Niños (0-4) por Mujer (15 – 44) según CPV 1981, 1993 y 2005

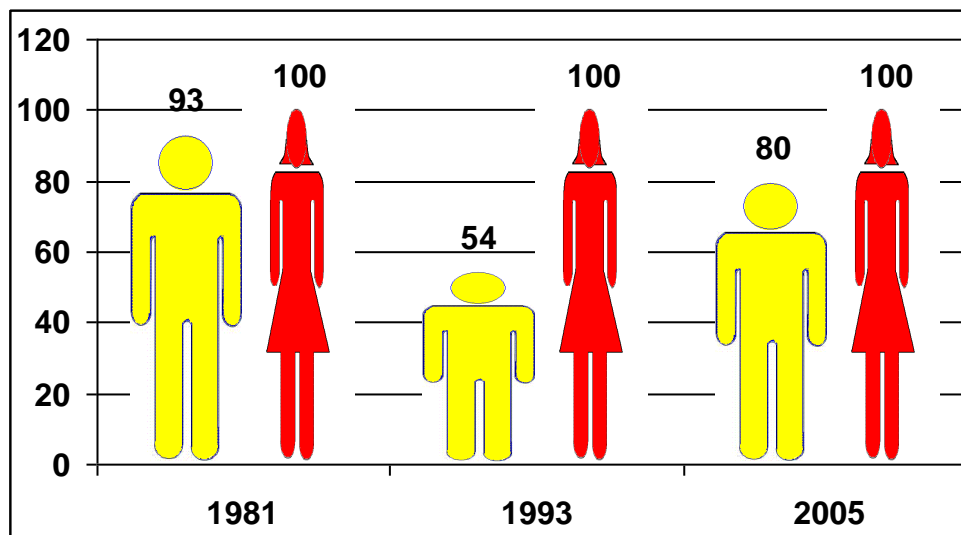

RNM (1): Según el CPV – 1981 en la provincia de Sánchez Carrión por cada 100 mujeres, en la edad de mayor aporte de fecundidad, había aproximadamente 93 niños, razón que disminuyó para el año 1993 con 54 niños por cada 100 mujeres, cuota que aumento para el año 2005 llegando a 80 niños por cada 100 mujeres.

Figura 3.5.4. Índice de Masculinidad según Censos

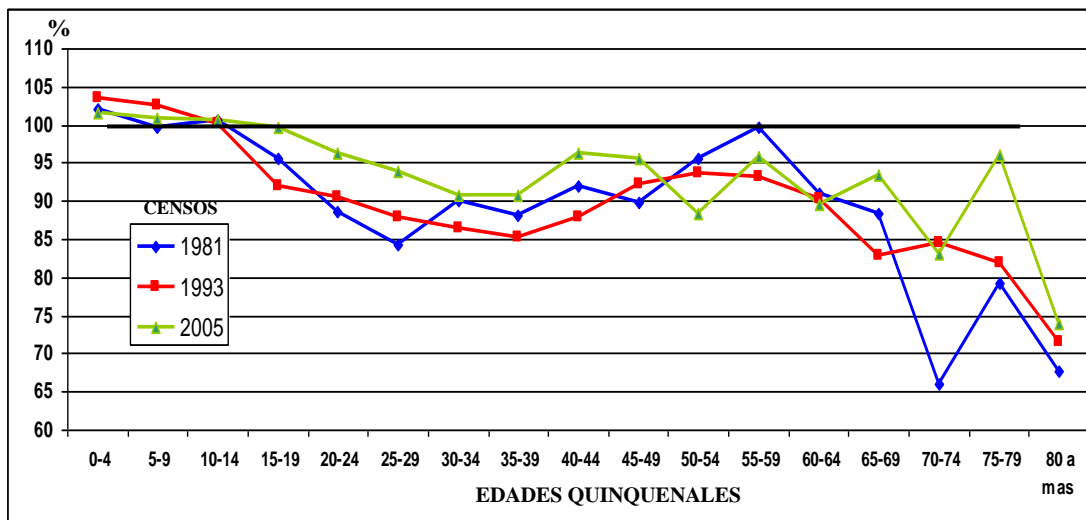

El Índice de Masculinidad es otro indicador de la razón que existe entre géneros. En este caso se interpreta como el número de hombres por cada 100 mujeres de acuerdo al grupo de edad al que se refiere, según censo correspondiente.

3.6. EMPLEO

3.6.1. Actividad Económica

Para la medición del empleo, el concepto de actividad económica se define en términos de producción de bienes y servicios, tal como ha sido establecido en el Sistema de Cuentas nacionales (SCN) de las Naciones Unidas. Se considera toda la producción del mercado y algunos tipos de producción de no mercado, que son la producción y elaboración de productos primarios para autoconsumo, la construcción por cuenta propia y otras producciones de activos fijos para uso propio. Excluye las actividades no remuneradas, como son las tareas domésticas no retribuidas y los servicios voluntarios a la comunidad.

3.6.2. Población en Edad de Trabajar (PET)

Es el conjunto de personas que están aptas en cuanto a edad para el ejercicio de funciones productivas. En el Perú, se considera a toda la población de 14 años y más como población en edad activa o población en edad de trabajar (PET).

3.6.3. Población Económicamente Activa (PEA)

Son todas las personas en edad de trabajar que en la semana de referencia se encontraban trabajando (ocupados) o buscando activamente trabajo (desocupados).

3.6.4. Población No Económicamente Activa (inactivos)

Son todas las personas que pertenecen a la población en edad de trabajar que en la semana de referencia no han trabajado ni buscado trabajo y no desean trabajar. Dentro de este grupo se encuentran las amas de casa, los estudiantes, los rentistas y los jubilados, que no se encontraban trabajando ni buscando trabajo. También se consideran dentro de este grupo a los familiares no remunerados que trabajan menos de 15 horas de trabajo semanales durante el periodo de referencia.

3.6.5. Trabajador familiar no remunerado

Es la persona que presta sus servicios en una empresa o negocio, con cuyo patrón o dueño tiene lazos de parentesco, sin percibir remuneración. En algunos casos recibe propina u otras formas de pago diferentes a sueldo, salario o comisiones. (OIT, Octava Conferencia Internacional de Estadígrafos del Trabajo).

3.6.5. Indicadores

- **Tasa de actividad:** Mide la participación de la población en edad de trabajar (PET) en el mercado de trabajo, sea trabajando o buscando trabajo, la tasa de actividad nos indica que porcentaje de la PET constituye la oferta laboral.
- **Tasa de dependencia económica:** (no ocupados/ocupados) Mide la razón de la población económicamente activa no ocupada con respecto a la población económicamente activa ocupada. Es decir el número de desocupados por cada 100 personas ocupadas o en actividad económica.
- **Porcentaje de la Población ocupada de 15 a mas años:** Mide la participación de la PEA con Primaria Completa o Menos en el mercado laboral, en la Agricultura y en los servicios.



Tabla 3.6.1. Indicadores de Trabajo y Empleo según Distritos para la provincia de Sánchez Carrión.

DPTO. LA LIBERTAD		TASA DE ACTIVIDAD ECONÓMICA DE LA POBLACIÓN ECONÓMICAMENTE ACTIVA			Tasa de Dependencia Económica	Porcentaje de la Población ocupada de 15 a más Años			En Establecimientos con menos de 5 Trabajadores	Asalariados	Trabajadores Familiares No Remunerados
UBIGEO	Provincia	6 - 14 Años	15 a más Años	Femenina de 15 a más Años		Con Primaria Completa o Menos	En la Agricultura	En los Servicios			
		Distritos									
130900	Sánchez Carrión	13.2	52.1	22	226.1	69.5	76.4	14.5	93.3	24.4	24.6
130901	Huamachuco	9.5	51.4	26.4	231.4	61	58	28.8	87.9	37.5	19.1
130902	Chugay	14.3	55.6	20.7	205.3	72.4	81.1	9.2	96	12.3	23.5
130903	Cochorco	15.7	56.2	22.5	211.4	73.1	86.7	9.4	96.3	6.2	24.9
130904	Curgos	13.2	47.3	14.2	250.9	61.9	85.4	8.3	95	38.6	24.7
130905	Marcabal	26.1	58.5	25.3	168.1	79	89.8	2.9	98.6	18.3	22.7
130906	Sanagoran	10.9	41	13.7	336	85	86.9	5.3	94.2	21.7	25.9
130907	Sarin	11.2	51.8	21.9	240.3	72.6	87.8	5.7	96.7	20.5	38.6
130908	Sartimbamba	12.7	52.9	17.7	223.1	73.1	90.1	5.8	95.8	13.6	36.8

Fuente: INEI – CPV 1993

- **Porcentaje de la PEA en Establecimientos con menos de 5 Trabajadores:** Mide la participación de la PEA en establecimientos con menos de 5 trabajadores.
- **Porcentaje de Asalariados:** Mide la proporción de la PEA que recibe salario.
- **Porcentaje de Trabajadores Familiares no Remunerados:** Mide la proporción de la PEA que presta sus servicios en una empresa o negocio, con cuyo patrón o dueño tiene lazos de parentesco, sin percibir remuneración.



3.7. SALUD

Tabla 3.7.1. Nacidos Vivos Registrados e Informados, Por Persona que Atendió el Parto, Sitio de Ocurrencia y Peso del Recién Nacido, según Lugar de Inscripción

Prov./Distrito	Sitio Ocurrencia del Parto					Atendió Parto							Categorías de Peso							Total	
	Hosp ó Clínica	Centro Salud	Puesto Salud	Domicilio	Otro	Medico	Obstetrix	Prof. Salud	Pers-Técnico Promotor	Salud	Partera	Otro	No se Peso	<1000g	1000-1499g	1500-2499g	2500-3499g	3500-4499g	4500-8000g		No Determ.
2001																					
Sánchez Carrión	217	13	22	1422	5	120	242	14	17	42	867	377	1190	0	1	41	345	98	3	1	1679
Huamachuco	210	12	4	887	2	100	155	5	10	20	579	246	763	0	1	36	234	77	3	1	1115
Chugay	0	0	1	25	0	3	0	1	0	1	19	2	18	0	0	0	8	0	0	0	26
Curgos	2	0	5	211	1	8	40	5	0	9	87	70	170	0	0	4	36	9	0	0	219
Marcabal	5	0	7	222	0	8	40	3	4	11	142	26	168	0	0	1	56	9	0	0	234
Sanagoran	0	0	1	8	0	1	1	0	0	0	7	0	8	0	0	0	0	1	0	0	9
Sarin	0	1	4	67	2	0	6	0	3	1	32	32	61	0	0	0	11	2	0	0	74
Sartimbamba	0	0	0	2	0	0	0	0	0	0	1	1	2	0	0	0	0	0	0	0	2
2002																					
Sánchez Carrión	276	2	36	1232	14	118	340	16	33	38	695	320	916	0	0	46	454	141	3	0	1560
Huamachuco	270	2	8	836	6	102	228	7	27	32	471	255	681	0	0	37	317	86	1	0	1122
Chugay	2	0	20	156	3	7	36	3	2	1	109	23	87	0	0	6	59	28	1	0	181
Curgos	4	0	7	195	5	8	68	6	4	5	84	36	114	0	0	3	66	27	1	0	211
Marcabal	0	0	1	45	0	1	8	0	0	0	31	6	34	0	0	0	12	0	0	0	46
2003																					
Sánchez Carrión	461	10	99	1583	5	189	661	115	68	26	704	395	947	0	2	104	900	199	2	4	2158
Huamachuco	458	7	20	798		109	443	72	28	14	386	231	616		2	60	487	114	1	3	1283
Chugay	1	1	14	147	1	15	28	1	2		85	33	67			8	76	12		1	164
Cochorco			43	81		9	35				1	61	18			2	62	22	1		124
Curgos			4	62		3	27	5	3		24	4	26			4	19	17			66
Marcabal	2	1	14	162		11	50	4	11	2	51	50	58			12	103	6			179
Sanagoran			2	132	4	26	34	21	13		25	19	37			9	83	9			138
Sarin			1	143		16	34	11	11	7	42	24	64			7	61	13			145
Sartimbamba			1	58			10	1		2	30	16	42			2	9	6			59

Fuente: Ministerio de Salud – Oficina General de Estadística e Informática



Tabla 3.7.2. Defunciones Registradas por lugar de Residencia Según Certificación Médica
AÑO: 2001 – 2002

PROV/DIST.	2001		
	CERTIFICACION		TOTAL
	MEDICA	OTROS	
Sánchez Carrión	213	0	213
Huamachuco	110		110
Chugay	24		24
Curgos	24		24
Marcabal	39		39
Sarin	11		11
Sartimbamba	5		5
	2002		
Sánchez Carrión	193	0	193
Huamachuco	110		110
Chugay	21		21
Cochorco	1		1
Curgos	16		16
Marcabal	22		22
Sanagoran	3		3
Sarin	20		20

Fuente: Ministerio de Salud – Oficina General de Estadística e Informática



POBREZA

COMPENDIO ESTADÍSTICO

PROVINCIA DE SÁNCHEZ CARRIÓN

Tabla 3.7.3. POBLACION ASIGNADA DE LA PROVINCIA DE SANCHEZ CARRION Y SUS DISTRITOS A ESTABLECIMIENTOS DE SALUD
REGION LA LIBERTAD 2006 - RED DE SALUD PÚBLICA SÁNCHEZ CARRIÓN

REDES	TOTAL	< 1 a	1 a	2	3	4	5 - 9	10 - 14	15 - 17	18 - 19	20 - 59	65 y +	MEF	NAC . EST.	GES T EST.
SANCHEZ CARRION	140567	3879	3750	3716	3695	3684	18564	21104	9909	5609	58895	7762	37322	3939	4818
HUAMACHUCO	49619	1371	1327	1312	1307	1302	6541	7468	3493	1976	20779	2744	13167	1390	1707
CHUGAY	22452	625	605	599	597	595	2977	3376	1582	895	9356	1244	5964	631	773
COCHORCO	9508	260	252	249	247	246	1255	1425	670	378	3998	529	2525	266	318
CURGOS	9105	249	241	238	238	236	1201	1365	641	363	3830	504	2418	253	313
MARCABAL	14685	401	388	384	383	381	1926	2200	1034	585	6188	815	3900	406	505
SANAGORAN	11272	320	305	310	301	304	1505	1685	803	459	4679	600	2994	326	388
SARIN	10659	289	280	276	275	274	1405	1595	751	424	4499	590	2830	294	364
SARTIMBAMBA	13270	364	352	348	347	346	1754	1990	935	529	5566	736	3524	373	450

3.8. VIVIENDA

3.8.1. Tipo de Vivienda

Figura 3.8.1. Porcentajes de Tipo de Vivienda para la Provincia de Sánchez Carrión según Área de Residencia

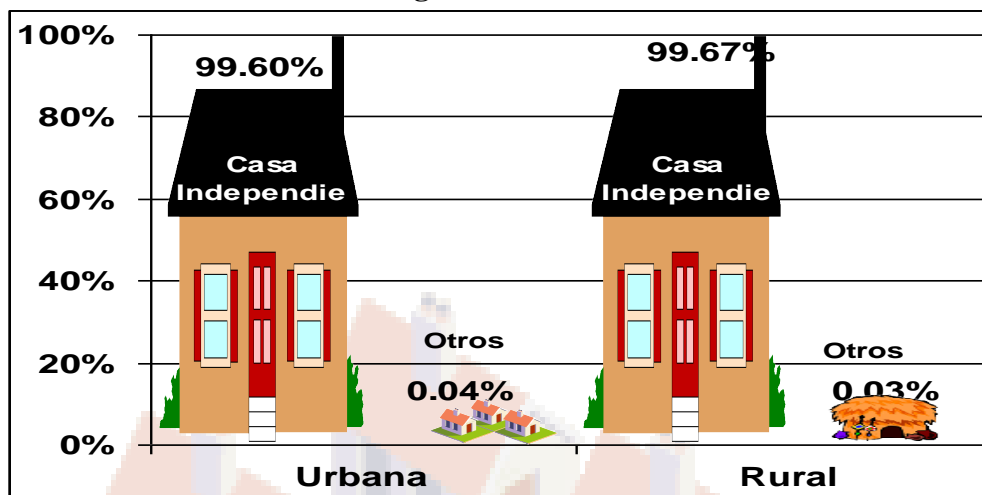

Fuente: INEI – CPV 2005

En el área urbana de la provincia de Sánchez Carrión el 99.6% de las viviendas son Casas Independientes y otros 0.04% (que representa: 0.01% Departamentos o Edificios, 0.01% Viviendas Improvisadas, 0.01% Casa Vecindad, 0.01% No destinado).

En el área rural de la provincia de Sánchez Carrión el 99.67% de las viviendas son Casas Independientes y otros 0.03% Chozas o Cabañas, porcentaje que solo se presenta para el área rural.



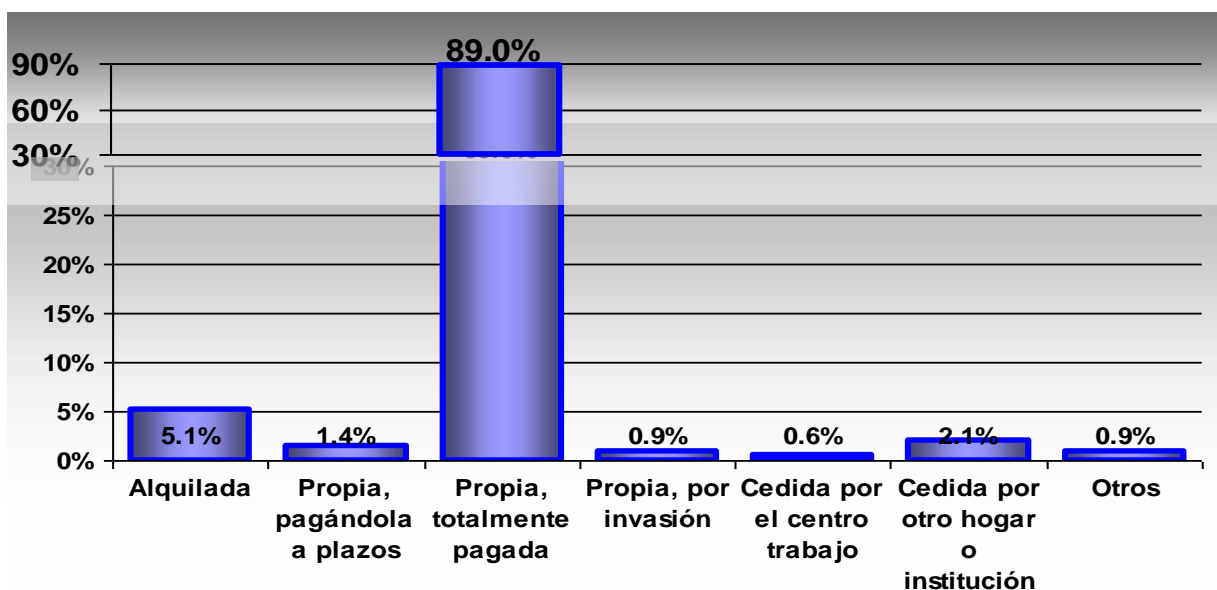



Figura 3.8.2. Condición de la Vivienda



Fuente: INEI – CPV 2005

Según la Figura 3.8.2. En la provincia de Sánchez Carrión, el 89% de las viviendas están en condición de Viviendas Propias totalmente pagadas, el 1.4% están pagándolas a plazos, el 0.9% fueron apropiaciones por invasión. Además el 5.1% de las viviendas son Alquiladas, el 0.6% fueron cedidas por el Centro de Trabajo y el 2.1% fueron cedidas por otro Hogar o Institución y 0.9% otros casos.

Tabla 3.8.1. Porcentaje de Viviendas según el Material de Pared

Material de Paredes		Total	Urbana	Rural
	Ladrillo o Bloque de cemento	1.5%	5.8%	0.2%
	Piedra o sillar con cal o Cemento	0.1%	0.2%	0.1%
	Adobe o tapia	97.3%	93.9%	98.4%
	Quincha	0.3%	0.1%	0.4%
	Piedra con barro	0.6%	0.0%	0.8%
	Madera	0.1%	0.1%	0.1%
	Otro	0.1%	0.1%	0.1%
Total		100%	100%	100%

El 97.3% de las Viviendas de la provincia de Sánchez Carrión tienen paredes de Adobe o Tapia, solo un 1.5% son de Ladrillo o Bloque de Cemento.





Se muestra una predominancia de Viviendas con paredes construidas de Adobe o Tapia y con mayor frecuencia en la zona rural de la provincia.

Tabla 3.8.2. Porcentaje de Viviendas según el Material de Techo

Material Techo	Total	Urbana	Rural
 Concreto armado	1.6%	6.4%	0.1%
 Madera	0.1%	0.1%	0.1%
 Tejas	75.7%	85.9%	72.6%
 Planchas de calamina, fibra de cemento o similares	2.9%	6.6%	1.8%
 Caña ó estera con torta de barro	0.28%	0.02%	0.37%
 Estera	0.08%	0.03%	0.10%
 Paja, hojas de Palmera, etc.	19.2%	0.3%	24.9%
Otro	0.2%	0.8%	0.1%
Total	100%	100%	100%

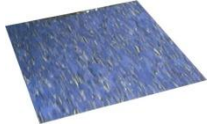
El 75.7% de las viviendas de la provincia de Sánchez Carrión tienen techo de Tejas (actualmente se están haciendo de cemento, pero predomina las de barro y arcilla). Y un 19.2% tiene techo de Paja u hojas de palmera, lo que para el área rural significa un 24.9% de las viviendas; un 2.9% tiene techo hecho de Planchas de Calamina, fibra de cemento (“Eternit”) o similares; 1.6% de las viviendas tienen techo de concreto.

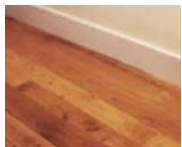
Tabla 3.8.3. Porcentaje de Viviendas según el Material de Piso

Material Piso	Total	Urbana	Rural
 Parquet o madera pulida	0.00%	0.02%	0.00%
 Láminas asfálticas, vinílicos o similares	0.01%	0.02%	0.01%
 Losetas, terrazos o similares	0.08%	0.29%	0.01%
 Madera (entablados)	0.50%	1.36%	0.25%
 Cemento	8.35%	31.11%	1.53%
 Tierra	91.03%	67.16%	98.19%
Otro	0.02%	0.05%	0.02%
Total	100%	100%	100%

En la provincia de Sánchez Carrión el 91% de las viviendas tienen piso de tierra, en las viviendas del área rural representa el 98.19% y en el área urbana el 67.2%. Solo un 8.35% de las viviendas de la provincia tienen piso de cemento, de las viviendas de la zona urbana el 31.11% y el 1.53% en el área rural.

Tabla 3.8.4. Porcentaje de Viviendas según el Tipo de Alumbrado





Tipo Alumbrado		Total	Urbana	Rural
	Electricidad	20.72%	70.42%	5.82%
	Keroseno (mechero, lamparin)	59.91%	6.18%	76.03%
	Petróleo, gas (lámpara)	0.66%	0.19%	0.80%
	Vela	17.00%	19.29%	16.31%
	Generador	1.04%	3.48%	0.30%
	Otro	0.51%	0.27%	0.58%
	No tiene	0.17%	0.17%	0.16%
Total		100%	100%	100%

Tabla 3.8.5. Porcentaje de Viviendas según el Tipo de Abastecimiento de Agua

Abastecimiento de Agua	Total	Urbana	Rural
 <p>Red pública dentro de la vivienda</p>	45.84%	86.89%	33.53%
 <p>Red pública fuera de la vivienda, pero dentro del edificio</p>	2.86%	1.30%	3.32%
 <p>Pilón de uso público</p>	10.10%	2.35%	12.43%
 <p>Camión-cisterna u otro similar</p>	0.01%	0.02%	0.01%
 <p>Pozo</p>	13.32%	5.34%	15.71%
 <p>Río, acequia, manantial o similar</p>	26.89%	2.08%	34.33%
Otro	0.98%	2.02%	0.66%
Total	100%	100%	100%

Tabla 3.8.6. Porcentaje de Viviendas según el Tipo de Servicio Higiénico

El Servicio Higiénico está conectado	Total	Urbana	Rural
Red pública dentro de la vivienda	14.90%	61.72%	0.86%
Red pública fuera de la vivienda pero dentro del edificio	0.17%	0.27%	0.13%
Pozo séptico	0.62%	0.46%	0.67%
Pozo ciego o negro / letrina	38.69%	19.22%	44.53%
Rio, acequia o canal	3.47%	2.47%	3.77%
No tiene	42.16%	15.85%	50.05%
Total	100%	100%	100%

Tabla 3.8.7. Porcentaje de Viviendas según el Nro. de Habitaciones

Nro de Habitaciones	Total	Urbana	Rural
1 Habitación	33.95%	11.86%	40.58%
2 Habitaciones	29.20%	22.07%	31.34%
3 Habitaciones	11.06%	12.51%	10.63%
4 Habitaciones	13.00%	22.82%	10.06%
5 Habitaciones	3.55%	7.57%	2.34%
6 Habitaciones	4.22%	9.13%	2.75%
7 y más Habitaciones	5.02%	14.05%	2.31%
Total	100%	100%	100%

Tabla 3.8.8. Porcentaje de Viviendas según el Nro. de Habitaciones para Dormir

Nro de Habitaciones para Dormir	Total	Urbana	Rural
Sin habitación	9.39%	4.20%	10.95%
Una habitación	56.66%	36.55%	62.69%
Dos habitaciones	22.55%	30.90%	20.05%
Tres habitaciones	6.80%	15.36%	4.23%
Cuatro habitaciones	2.91%	8.27%	1.30%
Cinco habitaciones	0.72%	2.35%	0.24%
Seis habitaciones	0.40%	1.39%	0.10%
Siete y mas habitaciones	0.57%	0.98%	0.44%
Total	100%	100%	100%



3.9. POBREZA

3.9.1. ¿Qué es la Pobreza?

La pobreza es una condición en la cual una o más personas tienen un nivel de bienestar inferior al mínimo socialmente aceptado.

En una primera aproximación, la pobreza se asocia con la incapacidad de las personas para satisfacer sus necesidades básicas de alimentación. Luego, se considera un concepto más amplio que incluye la salud, las condiciones de vivienda, educación, empleo, ingresos, gastos, y aspectos más extensos como la identidad, los derechos humanos, la participación popular, entre otros.

La Encuesta Nacional de Hogares – ENAHO de 1998, indica que la pobreza afecta a 9 millones 347 mil personas las que constituyen el 37,3% de la población total del país.

3.9.2. Principales Definiciones sobre la Pobreza

Las principales definiciones sobre la pobreza empleadas en el Perú son:

Pobreza total:

Comprende a las personas cuyos hogares tienen ingresos o consumo per cápita inferiores al costo de una canasta total de bienes y servicios mínimos esenciales.

Pobreza extrema: Quintil 1

Comprende a las personas cuyos hogares tienen ingresos o consumos per cápita inferiores al valor de una canasta mínima de alimentos.

Línea de pobreza total:

Es el costo de una canasta mínima de bienes (incluido los alimentos) y servicios.

Línea de pobreza extrema:

Es el costo de una canasta mínima de alimentos.

Brecha de la pobreza:

Es la diferencia promedio entre los ingresos de los pobres y el valor de las líneas de pobreza. La brecha puede estar referida a la pobreza extrema o a la pobreza total.

Severidad de la pobreza:

Este es un indicador de desigualdad entre los pobres, cuya medición es compleja. Es el valor promedio de los cuadrados de las diferencias entre los ingresos de los pobres y la línea de la pobreza.

Población con necesidades básicas insatisfechas:

Es aquella que tiene por lo menos una necesidad básica insatisfecha. En otra sección se analizan estas necesidades.



POBREZA

COMPENDIO ESTADÍSTICO

PROVINCIA DE SÁNCHEZ CARRIÓN

Tabla 3.9.1. Índice de Pobreza Distrital para la Provincia de Sánchez Carrión según FONCODES 2006

Distrito	Población 2005	Índice de carencias 1/	Quintil del índice de carencias 2/	% de la población sin:			Tasa analfab. Mujeres	% niños de 0-12 años	Tasa de Desnutric.1999
				Agua	Desag./ letrin.	Electric.			
HUAMACHUCO	44,928	0.7044	1	25%	30%	55%	37%	34%	53%
CHUGAY	18,296	0.9298	1	45%	37%	96%	46%	38%	60%
COCHORCO	9,058	0.9452	1	41%	48%	97%	40%	39%	65%
CURGOS	8,086	0.9094	1	36%	33%	85%	43%	37%	67%
MARCABAL	12,459	0.9505	1	37%	51%	89%	54%	37%	64%
SANAGORAN	12,559	0.9948	1	86%	89%	97%	61%	40%	66%
SARIN	9,009	0.9122	1	36%	33%	80%	45%	40%	59%
SARTIMBAMBA	13,167	0.9710	1	54%	71%	89%	50%	40%	60%

Figura 3.9.1. Mapa de Pobreza a nivel Provincial según FONCODES - 2006



Figura 3.9.2. Detalle del Mapa de Pobreza a nivel Provincial según FONCODES -2006 del Departamento de La Libertad



Censo del 2005 - INEI

1. % Población sin agua potable
2. % Población sin desagüe o letrinas
3. % Población sin electricidad
4. Tasa de analfabetismo de mujeres
5. % Niños de 0 - 12 años de edad
6. Tasa de desnutrición, niños de 6 - 9 años
(Censo de Talla Escolar 1999 - MINEDU)

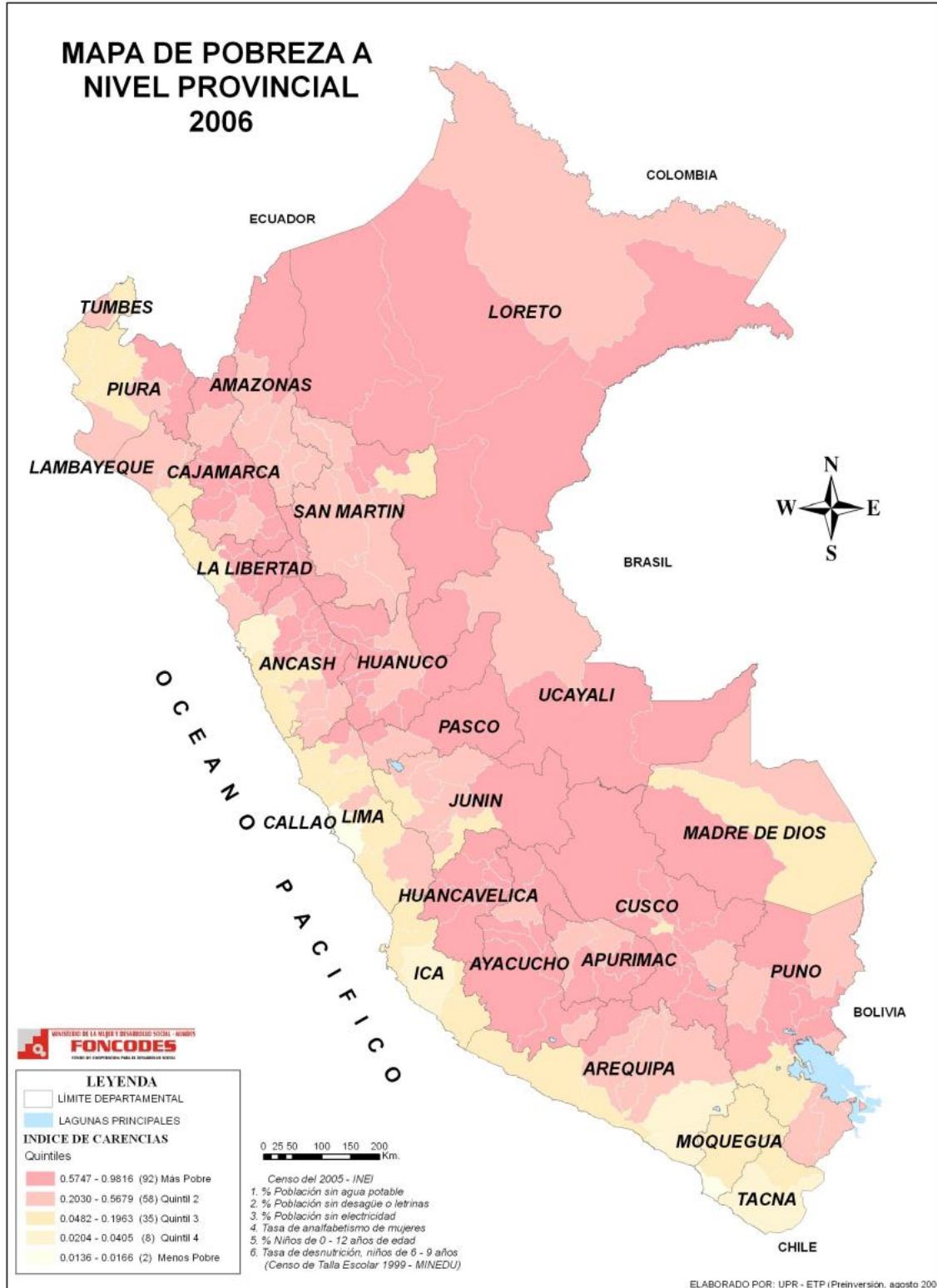
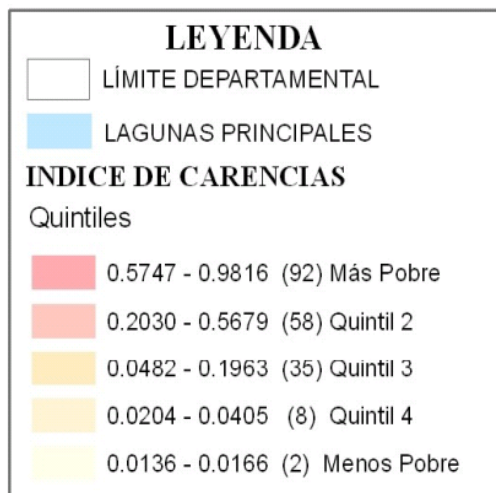
DISTRITO DE HUAMACHUCO

CENSO	1981			1993			2005		
	SEXO		TOTAL	SEXO		TOTAL	SEXO		TOTAL
	HOMBRES	MUJERES		HOMBRES	MUJERES		HOMBRES	MUJERES	
Edades									
Quinquenal									
0-4	2215	2175	4390	2992	2987	5979	2711	2725	5436
5-9	2291	2324	4615	2932	2837	5769	2983	3012	5995
10-14	1851	1946	3797	2566	2540	5106	3163	3147	6310
15-19	1310	1491	2801	2063	2074	4137	2419	2537	4956
20-24	994	1187	2181	1616	1803	3419	1930	2121	4051
25-29	736	848	1584	1160	1357	2517	1521	1701	3222
30-34	667	714	1381	1011	1160	2171	1219	1442	2661
35-39	544	782	1326	850	945	1795	1294	1450	2744
40-44	605	601	1206	659	757	1416	1028	1101	2129
45-49	486	654	1140	565	661	1226	863	944	1807
50-54	431	404	835	496	591	1087	657	782	1439
55-59	252	240	492	371	413	784	505	538	1043
60-64	226	260	486	385	431	816	448	537	985
65-69	122	197	319	216	262	478	343	365	708
70-74	159	237	396	188	221	409	272	329	601
75-79	53	124	177	104	126	230	195	195	390
80 a mas	113	193	306	151	218	369	164	231	311
Total	13055	14377	27432	18325	19383	37708	21715	23157	44788

TASA DE
CRECIMIENT
TO ANUAL

0.0268

0.0144

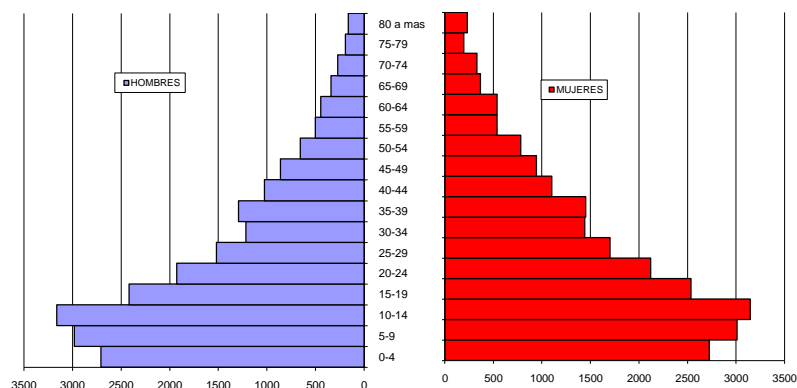

DISTRITO DE CHUGAY.

CENSO	1981			1993			2005		
	SEXO		TOTAL	SEXO		TOTAL	SEXO		TOTAL
	HOMBRES	MUJERES		HOMBRES	MUJERES		HOMBRES	MUJERES	
Edades									
Quinquenal									
0-4	1044	916	1960	1343	1270	2613	1294	1188	2482
5-9	768	858	1626	1225	1116	2341	1370	1376	2746
10-14	758	787	1545	995	1011	2006	1321	1320	2641
15-19	588	540	1128	690	676	1366	1011	925	1936
20-24	480	504	984	558	642	1200	729	719	1448
25-29	396	400	796	436	499	935	553	582	1135
30-34	229	280	509	445	431	876	471	509	980
35-39	256	252	508	296	332	628	509	546	1055
40-44	228	237	465	266	300	566	418	426	844
45-49	229	212	441	229	245	474	343	365	708
50-54	144	178	322	210	223	433	268	288	556
55-59	142	110	252	142	166	308	208	194	402
60-64	152	178	330	191	174	365	219	236	455
65-69	82	62	144	92	105	197	160	193	353
70-74	52	85	137	70	84	154	107	125	232
75-79	20	30	50	35	51	86	88	76	164
80 a mas	48	76	124	60	85	145	74	85	159
Total	5596	5705	11301	7283	7410	14693	9143	9153	18296

TASA DE
CRECIMIENT
TO ANUAL

0.0221

0.0184

DISTRITO DE COCHORCO

CENSO	1981			1993			2005		
	SEXO		TOTAL	SEXO		TOTAL	SEXO		TOTAL
	HOMBRES	MUJERES		HOMBRES	MUJERES		HOMBRES	MUJERES	
Edades									
Quinquenal									
0-4	610	646	1256	649	741	1390	651	657	1308
5-9	612	527	1139	654	658	1312	712	676	1388
10-14	480	402	882	566	522	1088	673	654	1327
15-19	284	266	550	354	348	702	488	506	994
20-24	244	284	528	267	331	598	359	358	717
25-29	200	232	432	239	253	492	301	288	589
30-34	175	185	360	215	195	410	226	215	441
35-39	196	157	353	155	208	363	241	232	473
40-44	108	107	215	144	131	275	204	192	396
45-49	125	122	247	124	159	283	147	162	309
50-54	72	120	192	115	102	217	130	131	261
55-59	62	92	154	73	73	146	100	112	212
60-64	60	56	116	91	79	170	105	120	225
65-69	33	42	75	42	49	91	68	56	124

70-74	37	56	93	41	52	93	57	67	124
75-79	17	45	62	19	19	38	39	37	76
80 a mas	23	30	53	22	41	63	37	57	94
Total	3338	3369	6707	3770	3961	7731	4538	4520	9058

TASA DE
CRECIMIENT
TO ANUAL

0.0429

0.0712

DISTRITO DE CURGOS

Edades Quinquenal	1981			1993			2005		
	SEXO		TOTAL	SEXO		TOTAL	SEXO		TOTAL
	HOMBRES	MUJERES		HOMBRES	MUJERES		HOMBRES	MUJERES	
0-4	567	507	1074	586	620	1206	544	526	1070
5-9	475	550	1025	603	617	1220	594	566	1160
10-14	382	439	821	529	464	993	567	582	1149
15-19	280	388	668	328	398	726	401	418	819
20-24	188	300	488	308	371	679	325	319	644
25-29	171	204	375	229	303	532	264	277	541
30-34	155	151	306	174	205	379	228	268	496
35-39	168	186	354	154	172	326	189	241	430
40-44	104	161	265	130	143	273	150	202	352
45-49	133	150	283	128	166	294	139	161	300
50-54	116	124	240	113	128	241	100	136	236
55-59	26	68	94	87	103	190	102	107	209
60-64	76	77	153	80	121	201	103	115	218
65-69	52	35	87	41	51	92	69	75	144
70-74	46	23	69	46	53	99	57	69	126
75-79	34	24	58	17	22	39	34	50	84
80 a mas	30	35	65	27	31	58	56	52	108
Total	3003	3422	6425	3580	3968	7548	3922	4164	8086

TASA DE
CRECIMIENT
TO ANUAL

0.0135

0.0057

DISTRITO DE SANAGORAN

Edades Quinquenal	1981			1993			2005		
	SEXO		TOTAL	SEXO		TOTAL	SEXO		TOTAL
	HOMBRES	MUJERES		HOMBRES	MUJERES		HOMBRES	MUJERES	
0-4	896	989	1885	806	797	1603	904	892	1796
5-9	929	908	1837	757	790	1547	1055	1012	2067
10-14	702	746	1448	700	626	1326	853	827	1680
15-19	540	556	1096	437	518	955	613	615	1228
20-24	456	513	969	430	460	890	573	551	1124
25-29	344	408	752	299	348	647	382	427	809
30-34	223	273	496	285	285	570	311	363	674
35-39	296	280	576	225	256	481	307	331	638
40-44	244	252	496	199	179	378	248	268	516
45-49	216	208	424	151	205	356	221	211	432
50-54	148	197	345	170	169	339	182	180	362
55-59	124	145	269	109	131	240	131	128	259
60-64	136	148	284	115	141	256	165	166	331
65-69	100	63	163	79	99	178	103	124	227
70-74	36	97	133	73	61	134	86	83	169
75-79	32	28	60	37	26	63	51	65	116
80 a mas	60	69	129	51	66	117	50	81	131
Total	5482	5880	11362	4923	5157	10080	6235	6324	12559

TASA DE
CRECIMIENT
TO ANUAL

-0.0099

0.0185

DISTRITO DE MARCABAL

Edades Quinquenal	1981			1993			2005		
	SEXO		TOTAL	SEXO		TOTAL	SEXO		TOTAL
	HOMBRES	MUJERES		HOMBRES	MUJERES		HOMBRES	MUJERES	
0-4	576	552	1128	1029	995	2024	852	820	1672
5-9	480	432	912	948	908	1856	881	942	1823
10-14	553	312	865	742	713	1455	868	880	1748
15-19	292	332	624	559	598	1157	633	646	1279
20-24	280	236	516	477	544	1021	493	531	1024
25-29	157	216	373	378	403	781	397	431	828

30-34	141	192	333	345	336	681	369	363	732
35-39	156	204	360	250	260	510	313	352	665
40-44	136	153	289	222	231	453	275	291	566
45-49	81	100	181	190	213	403	254	210	464
50-54	116	113	229	165	188	353	172	192	364
55-59	96	100	196	122	144	266	142	148	290
60-64	48	64	112	146	155	301	151	159	310
65-69	48	52	100	79	101	180	103	123	226
70-74	44	58	102	82	87	169	85	99	184
75-79	24	17	41	45	46	91	65	56	121
80 a mas	20	28	48	46	73	119	76	87	163
Total	3248	3161	6409	5825	5995	11820	6129	6330	12459
TASA DE CRECIMIENTO ANUAL	0.0523				0.0044				

DISTRITO DE SARIN

CENSO	1981			1993			2005		
	SEXO		TOTAL	SEXO		TOTAL	SEXO		TOTAL
	HOMBRES	MUJERES		HOMBRES	MUJERES		HOMBRES	MUJERES	
Edades									
Quinquenal									
0-4	644	588	1232	683	672	1355	622	653	1275
5-9	474	536	1010	669	610	1279	741	753	1494
10-14	426	417	843	532	574	1106	636	657	1293
15-19	292	280	572	357	410	767	423	431	854
20-24	244	249	493	264	342	606	333	376	709
25-29	185	280	465	203	229	432	280	290	570
30-34	176	173	349	219	222	441	226	267	493
35-39	176	196	372	168	181	349	213	239	452
40-44	116	127	243	124	186	310	194	189	383
45-49	152	123	275	124	149	273	155	155	310
50-54	100	58	158	107	116	223	105	147	252
55-59	61	60	121	79	104	183	97	121	218
60-64	104	121	225	84	94	178	114	135	249
65-69	32	64	96	53	55	108	71	85	156
70-74	24	45	69	38	42	80	53	81	134
75-79	26	26	52	22	31	53	33	32	65
80 a mas	36	38	74	26	62	88	46	56	102
Total	3268	3381	6649	3752	4079	7831	4342	4667	9009
TASA DE CRECIMIENTO ANUAL	0.0137				0.0117				

DISTRITO DE SARTIMBAMBA

CENSO	1981			1993			2005		
	SEXO		TOTAL	SEXO		TOTAL	SEXO		TOTAL
	HOMBRES	MUJERES		HOMBRES	MUJERES		HOMBRES	MUJERES	
Edades									
Quinquenal									
0-4	668	700	1368	925	922	1847	975	963	1938
5-9	716	636	1352	945	860	1805	1094	1015	2109
10-14	554	622	1176	773	630	1403	959	909	1868
15-19	516	436	952	514	470	984	703	634	1337
20-24	328	332	660	417	422	839	466	432	898
25-29	179	224	403	385	384	769	418	390	808
30-34	222	237	459	315	324	639	373	341	714
35-39	212	220	432	229	249	478	352	372	724
40-44	176	230	406	207	214	421	327	287	614
45-49	124	154	278	178	214	392	243	269	512
50-54	112	102	214	164	163	327	173	165	338
55-59	122	74	196	133	117	250	150	150	300
60-64	108	95	203	129	151	280	151	159	310
65-69	36	56	92	93	81	174	127	97	224
70-74	41	65	106	51	53	104	71	96	167
75-79	46	24	70	35	37	72	67	85	152
80 a mas	28	60	88	48	57	105	76	78	154
Total	4188	4267	8455	5541	5348	10889	6725	6442	13167
TASA DE CRECIMIENTO ANUAL	0.0213				0.0159				

POBLACION PROVINCIA DE SANCHEZ CARRION SEGÚN CENSOS

Edades Quinquenal es	1981			1993			2005		
	SEXO		TOTAL	SEXO		TOTAL	SEXO		TOTAL
	HOMBRES	MUJERES		HOMBRES	MUJERES		HOMBRES	MUJERES	
0-4	7220	7073	14293	36149	34925	71074	8553	8424	16977
5-9	6745	6771	13516	35125	34287	69412	9430	9352	18782
10-14	5706	5671	11377	35970	35938	71908	9040	8976	18016
15-19	4102	4289	8391	35882	39054	74936	6691	6712	13403
20-24	3194	3605	6799	31804	35126	66930	5208	5407	10615
25-29	2368	2812	5180	25741	29307	55048	4116	4386	8502
30-34	1988	2205	4193	21912	25331	47243	3423	3768	7191
35-39	2004	2277	4281	17928	21033	38961	3418	3763	7181
40-44	1717	1868	3585	14848	16917	31765	2844	2956	5800
45-49	1546	1723	3269	12495	13540	26035	2365	2477	4842
50-54	1239	1296	2535	10276	10973	21249	1787	2021	3808
55-59	885	889	1774	7707	8269	15976	1435	1498	2933
60-64	910	999	1909	6320	7004	13324	1456	1627	3083
65-69	505	571	1076	4403	5316	9719	1044	1118	2162
70-74	439	666	1105	3285	3883	7168	788	949	1737
75-79	252	318	570	2264	2766	5030	572	596	1168
80 a mas	358	529	887	2589	3622	6211	579	783	1362
Total	41178	43562	84740	304698	327291	631989	62749	64813	127562

TASA DE
CRECIMIENT
TO ANUAL

0.1822

-0.1246